許可證審字第六十一號

廣州民國日報

社址廣州市光復中路七十九號

有線電掛號柒捌弍伍
無線電掛號弍肆捌〇
編輯部自動電話壹壹捌弍〇
經理部自動電話壹〇陸柒伍

第拾肆年　第肆〇柒陸號

今日出紙兩張半　零售小洋伍分

總理遺囑

余致力國民革命凡四十年其目的在求中國之自由平等積四十年之經驗深知欲達到此目的必須喚起民衆及聯合世界上以平等待我之民族共同奮鬥現在革命尚未成功凡我同志務須依照余所著建國方略建國大綱三民主義及第一次全國代表大會宣言繼續努力以求貫徹最近主張開國民會議及廢除不平等條約尤須於最短期間促其實現是所至囑

本報價目(郵費在內)

	本市	國內日本朝鮮	外洋	香港澳門
一月	一元二毫	一元四毫	四元五毫	三元
半年	六元二毫	七元八毫	二十六元	十八元
全年	十二元	十五元	五十二元	三十六元

今日新聞提要

法與俄捷南磋商時局(一張二版)

刺汪案昨發表起訴書(一張二版)

今日紀念七十二先烈(一張四版)

顧劉昨過港談及外交(一張三版)

大眾書局

開幕紀念

大廉價　本版書半價大洋　外版書九折大洋

大贈品　購滿本版書大洋五角摸贈品一次　購滿外版書大洋壹元摸贈品一次

書價減而又平！

贈品多而且精！

她的一言一動忙煞了六國政府所派來的密探！

史賓沙德利西　潔蒂加蘭女士　雙星合演

國際陰謀

霍士國際秘密鉅片

金聲就快放影

中華

今天夜場映美高梅藝人合作

大文豪兼大導演愛蒙戈定氏繼『恩怨夫妻』後，最深刻，最新穎言情無上獻

光燦世界當紅女星　晏哈定巨作

愛火與情魔

●情火是危險的東西，玩弄的提防燒手！

●情網是危險的所在，進去的提防困身！

—拍演女明星—　摩蓮奧蘇利雲

廣州嘉華銀行有限公司准四月一日照常營業　諸君惠顧無任歡迎「時間」除例假及星期六下午外上午十時至下午四時　監督劉年祜　司理張新基

廣州市商會通告

本會定期四月二十七二十八二十九日開第五次代表大會並於四月二十九日舉行改選半數執監委員三月廿五日至四月十五日舉辦會員代表登記除分函外特再登報週知此佈

新華職業學校測量班經已開課尚有學額

有志該班者可即來入學　校址廣州中華中路雲台里　校長余寧武(同仁)

茂西賓興

派廿二年份津貼自四月五日起在茂名學會派發同時填報廿三及廿四兩年之留學姓名報名限至本年五月底截止

空軍司令部招投工程

本部建築大河白雲東莞從化等處機場鐵架工程定期四月四日下午二時在本部技術處開投如有意投承者希先繳費二十元到部取閱章程圖則屆時競投可也

新國民即映

KARLOFF and BELA LUGOSI in "The RAVEN" UNIVERSAL PRODUCTION

駭人之至　神經衰弱　謹防恐怖過度

瘋狂醫生

(曾譯：幻形博士)

環球公司震肝裂膽駭製

「科學怪人」主角 波里士嘉羅夫　「殭屍」主角 卑拉魯高士　▲再度合作出品▼

滬譯：烏鴉刼　上海大上海戲院放映
港譯：殘暴醫生　香港娛樂大戲院放映
澳譯：鬼門關　澳門國華大戲院放映

腰斬床，搾人閘，升降屋，銅牆壁，儼然是閻羅王殿，枉死城，駭人之至。

●是期特別加影●

□……□驚險世界□……□

環球公司集五年來最驚險的世界慘遇凡數十件，活現銀幕，誠珍貴無匹。

是日黃花節日場停影　夜場放映時間如左：五點半　七點半　九點半

下期放映　最新諧片　一夜闊少　愛活伊烈阿頓主演

新華

今晚夜場仍映　今日黃花節日場休息

映期祗今晚與明日請注意

三原色五彩長片

碧血艷史

銀幕初誕品

雷電華閃響滿全球馬利蔭　耀宇宙片艷麗紅星合建絲　●美人法蘭絲第●

同場配映　學府之歌　美國十三間大學巨觀

THE LIVING BEAUTY OF THE NEW TECHNICOLOR! MIRIAM HOPKINS in BECKY SHARP

PIONEER PICTURES presents

●是最香艷最繁華英國的紅樓夢

寫十九世紀一奇女子　一個系出小家的伴舞女兒，她居然在禮義彬彬的倫敦交際社會中變作中心人物，在公侯將相的忘形追獵中大施奇技，牽動起從來沒有的情場上與政法上的波瀾。

美高梅特製　千古未有革命空前歷史英法二京故事麗大偉構

大大明星朗那高路文超凡入聖榮譽作

當選為一九三五年金牌冠軍奪標鉅片

獲膺金像獎章表演最佳巨星

雙城記

RONALD COLMAN
A TALE of TWO CITIES
with a CAST of 49,000!

狄更司氏原著奇書

演員四萬九千！攝製歷時二年！耗貲二百餘萬！籌備十八個月！

告密　最近域多麥勒格連主演

第一軍招標投承工程通告

本部擬在韶州市建築大工程一宗如有願意承辦此項工程者請於三月二十一日起至三十一日止到韶州市抗日路本軍駐韶辦事處掛號取閱章程圖說限於四月一日正午十二時以前將標封投入本軍駐韶辦事處票箱內即於是日下午二時當眾開投特此通告

國立中山大學招投校門大道等工程啓事

本校定期本月三十日下午三時在石牌新校大禮堂開投校門大道池堤路基及聯接各院舍總幹路基等項工程凡有意投承者希即攜同按劃銀五元到庶務部領閱章則屆時到場競投可也　276單

南海縣政府招投捐務

茲定於三月三十日下午二時在廣州市本府大堂當眾明投佛山電力附加教育經費捐務有意投承者務於期前到本府及佛山行署號房取閱章程競投可也

眼耳鼻喉專科醫師陳汝檢啓事

本醫師專門眼耳鼻喉科將廿載於原有地址因狹窄或殘舊不適於用經本月廿四日將原有文德路及潮音街醫所概行收束現遷大南路一六六至一六八號診療所照常診症親友賜教請移玉為荷　大南路一六六至一六八號　電話一五四九九　衛生局核驗一式號

永漢

即日四場開影

美高梅公司出品 新情浪漫偵探諧詼巨片

快活新娘

加路林拔 車士打摩 利士合演

洞房花燭夜 新郎立遺囑
禮堂証盟時 儐相奪新娘
炸彈機關槍 奉贈充賀儀
禁臠思染指 先納保護費

無情的黑鐵！燦爛的黃金！沸騰的熱血！活躍的春心！

富有彈性的女子，較諸一切爆炸品，更爲危險

公用局招商承造吊燈

現定本年四月六日下午二時在局招商開投承造磁吊燈二百盞有志承造者務須先行取閱章程圖式屆時競投可也 一〇三一三

國立中山大學招投工程

本校現定四月七日下午二時在石牌本校大禮堂招投研究院天文台鑛學館冶藏庫教職員住宅工學館鍛工廠木工廠法學院門前馬路各工程凡有意投承者希即攜同每種按圖銀五元到庶務部領閱章則屆時到場競投可也 一〇三一三

廣東軍事政治學校招考學兵

(一)學額一千名(二)資格文字粗通體魄健全品行端正身家清白(三)年齡在十八歲以上廿四歲以下(四)報名自本年四月一日至二十日在廣州東華路新豐街二十三號之一具繳最近二寸半身相片四張(四)保證覓一集團軍現役上尉以上官佐一人或少尉以上二人或本省各機關委任職員或黨部幹事以上一人或殷實商店(五)訓練期間扣足一年六個月(六)待遇入校第一年照一等兵一年後照上等兵待遇所有衣履書籍筆墨等概由校發給(七)考試日期四月十五及四月廿二分兩次在本校舉行

中華民國廿五年三月廿四日 〇一三二

女醫師 潘芳芬 粵醫

難孕婦女

潘芳芬女大醫師、醫學精深、久著聲譽、專長婦科、治愈婦科各種疾病、可使婦女正常孕育、乃婦科專家之女醫師也、特爲介紹、俾欲求子者、知所問津焉、醫所 太平北路二三九號(電話)一六六六一

國民政府西南政務委員 麥煥章介紹

新華

下期放映 溫拿鉅片

勝過天堂幻鳥與天堂小鳥之

第一情劇 多羅絲第里奧

唯愛主義

女性美的鑒賞專家 白琪萊導演新傑作

美國各地市長曾爲此片舉行『戀愛週』

新進歌王伊化列特馬素合演

今日各界紀念

黃花崗七十二位殉國先烈

全市下半旗滿掛藍燈籠

紀念意義

一要洗滌屈服的恥辱

一要表現抵抗的英勇

今日(廿九)爲黃花崗七十二先烈殉國紀念日、廣東各界、特遵照國府頒定先烈紀念日之規定、於是日上午九時在中山紀念堂舉行紀念大會、西南執行部、省市黨部省市政府、集團軍總部海軍空軍各部人民衆團體、特推舉代表五人、依照前往參加、執行部並已預先推定主席團主席、以便屆時領導行禮、全市各舖戶各機關、一律下半旗誌哀、茲將禮式探錄如下、(一)齊集、(二)肅立、(三)主席團就位、(四)奏樂、(五)唱黨歌、(六)向總理遺像及黨國旗行三鞠躬禮、(七)恭讀總理遺囑、(八)默念、(九)宣佈開會理由、(十)報告事略、(十一)演說、(十二)高呼口號、(十三)禮成散會後、齊集赴黃花岡七十二先烈墳場公祭、屆時諒有一番悲壯肅穆之况云、

○一全市藍燈籠一○

明日爲黃花紀念節、各界決于是日分別赴墳場公祭、頃查革命紀念會、今日已將藍色紀念燈籠掛滿全市各電桿、襯以黨旗迎風招展、異常壯烈、又墳場一切佈置、今已積極進行、同時全市影畫院機房工人宣告休息一天、若仍開場開影、須補給工值一天云、

○一發告民衆書一○

親愛的同胞們、我們大家都是中華民國的國民、我們的國家有四萬萬五千萬人口、有幾百萬方里的土地、有四千年悠久的歷史、自世界上最古的文化、有世界上最豐富的出產、在世界萬國中、中華民國是得天獨厚的國家、在各種民族中、中華民族是最優秀的民族、廿五年以前我們的國家、不是中華民國而是滿清帝國、我們的民族 不是中華民族、而是滿清統治下的漢蒙回藏四個種族、那時四萬萬多同胞 內受滿清的壓制、外受帝國主義的侵略、在兩重壓迫之下、過着牛馬一般的生活、於是覺悟的同胞，乃追想我們過去的光榮歷史、如黃帝誅蚩尤、殷征獯鬻、周伐玁狁、秦始皇北逐匈奴、漢武帝平定西域、唐太宗征討遼東、歷代以來、漢族的武功、威震四海、滿族的文明、融化列邦、環繞中國的數十國家、無不年年進貢、歲歲來朝、何故如今竟甘受滿族的統治、先知先覺的孫中山先生遂倡導革命、集合志同道合的同志、從事排滿興漢的革命運動、革命之初、風氣閉塞、而且滿清的專制手段厲害 革命黨人、乃抱定同胞夢夢、起義所以醒之的主張、先後活動起義、如民國前十七年九月九日的廣州之役、後來的惠州之役、萍鄉醴陵之役、潮州黃岡之役、惠州七女湖之役、欽廉之役、鎮南關之役、欽廉上思之役、雲南河口之役、廣州新軍之役、前仆後繼、視死如歸、尤以廿五年前的今日、革命黨人攻打兩廣總督署一役、更爲激昂悲壯、黃花岡上的七十二烈士、就是當日慷慨就義的革命黨人、總計孫中山先生領導革命黨人起義十餘次、犧牲了無數鮮血頭顱、才換來今日的中華民國、才將漢滿蒙回藏五個種族、團結爲今日的中華民族、我們飲水思源、對歷次死難的先烈、要怎樣的崇敬、要怎樣的紀念、要崇敬諸先烈、我們就要繼續他們的革命精神、要紀念諸先烈、我們就要完成他們的遺志、諸先烈的革命精神、是爲民族爭生存、爲國家爭人格、諸先烈的遺志、是使中華民族及國家、永遠獨立自由生存於世界、但廿五年後的今日、我們的國家、我們的民族、是處於怎樣的危險境地呢、日本暴力佔據東北四省後、現在又在河北及福建收買漢奸、明搶暗奪地要將中國分裂無數的傀儡、我們國家及民族的生死存亡、已到了最後關頭、換句話講、即諸先烈以血肉換來的中華民國及整個中華民族、已到了生死存亡之最後關頭、古人說、「創業難、守成亦不易」、諸先烈艱難辛苦創造下來的國家與民族、我們不能守成、看看快在我們手中斷送、我們那還對得住已死的先烈、親愛的同胞們、我們的祖先、有光耀萬古的文化武功、我們的國家、有四千年光榮歷史、我們不要貽祖先的羞辱、留歷史的玷污、我們要繼續先烈的革命精神、爲國家民族的生存而奮鬥、要洗滌「屈服」的恥辱、要表現「抵抗」的英勇、要動員全國的物力、財力、人力、智力、作抗戰的準備 要團結四萬萬五千萬人爲一個鋼鐵般堅固的整體、諸先烈的英靈在詔示我們、鼓勵我們、繼續諸先烈革命精神、踏着諸先烈的血跡前進、準備抗戰、實行抗戰、中國不亡、中華民族不亡 末了我們高呼「口號」、1.革命先烈精神不死、2.繼續先烈革命精神、3.打倒帝國主義、4.消滅一切叛逆份子、5.精誠團結抵抗外侮、6.徹底肅清共匪、7.中國國民黨萬歲、8.中華民國萬歲、「標語」、1.三月廿九之役、是革命史最光榮之一頁、2.革命先烈之犧牲、是爲民族爭生存爲國家爭獨立、3.紀念革命先烈悲壯英勇的精神、4.紀念革命先烈、須繼續先烈奮鬥之精神、決心爲民族國家之生存而奮鬥、5.紀念革命先烈須繼續先烈犧牲之精神、以完成國民革命、6.紀念革命先烈須抵抗外侮、收復失地、7.紀念革命先烈須維護國家領土主權之完整、8.紀念革命先烈、須徹底清共安定社會、9.紀念革命先烈、須精誠團結一致抗敵、廣東各界紀念革命先烈大會印、

水利公債 現僅發七百萬元 從中撥百萬元 築三角洲基圍

本省籌發一千萬元水利公債、成立水制委員會、辦理興築潮田及發展水利建設一案、自農林局擬定水利委員會組織章程及發行公債辦法後、開當局現因察度水利建設需要與根據社會人民經濟情況、對水利公債數額臨時決定、暫減縮爲發行七百萬元、同時、決定在此七百萬元中、指撥一百萬元爲中區三角洲興築基圍之用、財廳現以債券將近印製完竣、而發行時一經交到省行、即可由行先行按額撥發、舉辦水利、故日昨特預派測量隊員一隊、前赴三角洲開始測量面積工作、并在日間再派人員前赴當地、通知沙田業戶登記、水利委員會、則決于債券發行時成立云、

政治犯出獄 修正保證法 應覓具担保

(專訪)省政府日前奉西南政務委員會令、將修正政治犯出獄保證辦法後、飭轉令所屬各機關知照、省府奉令後、昨已將此項修正辦法、分令所屬知照、查此項修正辦法爲第三條條文其修正文如下、第三條、政治犯刑期屆滿、經核准釋放出獄者、主管機關應命其覓具殷實商店、或法團公正紳耆、或有正當職業之親屬担保、始准出獄、如無前項所述之担保者、得發由原籍縣政府、責付該管鄉里長具領管束、此項辦法、各機關奉令後、即可分令所屬知照云、

廣九路辦理 貨物負責運輸之要點 貨物未交前應注意事項 客商報運貨物種種手續

廣九鐵路辦理貨物負責運輸、經已派出人員訓練、定期四月一日先辦理卡貨物、暫以大沙頭石龍深圳三站爲起卸點、查關於商人運輸貨物、在未交鐵路運輸以前、應注意之事項如左、

運輸注意

(一)負責貨物運輸、本路先辦站點之指定、本路貨物負責運輸、經指定大沙頭石龍深圳三站、先行辦理、所有該三站來往貨物、除另有規定者外、均應交由鐵路照章負責代運、(二)負責運輸貨物列車之指定、指定每日第八及第九兩次列車、爲負責貨物運輸列車、商人託運貨物、均須預先將貨物送至車站、照章託運、(三)託運應稅危險違禁等品之注意、凡托運應稅危險違禁等品、貨主均須繳驗稅單執照、或各軍政機關有效之特許憑証、否則鐵路拒絕承運、(四)負責運貨之交付、凡託由鐵路負責運輸之貨物、所有運費及什費、均須照數先行付車站、至「到付」及「記賬」各項暫不辦理、(五)貨物之包裝、凡託運貨物、均須包裝堅固、以防中途有遺失損壞之虞、否則鐵路不能接收承運、但如遇有包裝不固或損壞痕跡、不甚重大尙堪運輸之貨物、并經由貨主在託運時於「託運單」內、註明「內有包裝不固者若干件、或損壞貨物若干件」、託運人願自負責等字樣、鐵路亦可承運、(六)貨物之標誌、託運之貨物、應於包裝上加蓋貨商自己標記、同時將收貨人之姓名地址及到達站名、詳細標明、如係不能用普通方法標明者、應由託運人於每件上、繫以牢固之牌簽、將所需註明各項標明之、凡遇託運容易爆炸或容易破碎之物品、應由託運人在貨件上外面各方、加用紅色顯著標明「注意爆炸」、或「注意破碎」字樣、始得託運、

報運手續

(一)貨物之送站 客商託運貨物、在本路未有接送辦法以前、均由貨主自行設法將貨物送至車站、(二)貨物之堆置、貨物送至車站、貨主應即通知「負責貨運」司事、指定地點、將貨物妥爲堆置、(三)領塡託運單、貨物一經堆置完畢、託運人應即回站上負責貨物運司事領取「託運單」、依照各欄詳細塡妥簽字蓋章、交回司事、(四)查驗過磅負責運貨司事、將「託運單」查驗無悞、(或將貨物之體積過尺折合重量)、應即塡入「託運單」內(五)領取「貨運收據」客商將應繳之運費及雜費照數交清後、由負責貨運司事發給「貨運收據」其運費及雜費數目、均逐項註明在內、貨商可詳加核對、如有溢收或少收等情事、希即向司事聲請更正、(六)「貨運收據」之處理託運貨物、取得「貨運收據」後、對於託運手續、已屬完畢、須即將「貨運收據」妥交收貨人、以便憑據提貨、

總部訂定 警衛大隊長職權 ◻共計十二款◻

各縣警衛常備隊合併編爲四十五大隊後、現查各隊、已先後編妥成立、關於各大隊長職權、總部昨已規定、茲探錄如下、(一)關於所屬各隊之編練指揮調遣給養衛生事宜、非大隊長駐在地各縣中小隊長、如遇緊急時(匪警救災等)該縣長、得直接調遣之、但須同時通報大隊長、(二)關於常備隊退伍之移交、及新編入伍兵之點收事項、退伍及征編之人數、應預先函知縣府、準備核收、及征送征編退伍、仍應由原屬各該縣辦理、(三)關于地方剿匪綏靖、及與相鄰之大隊會剿事項(四)關于駐地範圍內、匪踪之調查、及諜報事項、(五)關於駐地和各縣警衛科、及相鄰之大隊部聯絡事項、(七)關於所屬各縣官兵花名册及規定應報告表册之調製彙報事項、(八)關於所屬員兵槍械之統計事項、(九)各隊員兵之獎懲、撫恤、升降、任免、調補、考績事項、(十)軍用圖籍信號口令及機要文件之保管事項、(十一)協助駐在各縣後備隊幹部訓練班之籌辦及訓練、(十二)地方公益事業之指導、提倡協助事項、

公務員甄審表 各機關多已繳報 其有少數未報者 擬酌量展期辦理

(專訪)本省公務員甄別委員會第二期甄別各縣市政府公務員、第三期甄別省市政府所屬各機關公務員、前經該會召開第五次委員會議、議決限期本月底止呈繳甄審表式、即經呈請省政府分令各機關遵辦、各機關奉令後、除民財兩廳及省調查統計局、經具繳審查表交付審查完畢外、其餘廣州市政府土地財政教育社會公用工務各局、廣東省會公安局及各分局處所、建設廳農林局、蠶絲改良局、絲業檢查所、省營各工廠、教育廳、省立民衆教育館等機關、日來均已紛紛將所屬公務員甄審表、送呈省府轉發該會審查、惟間有少數公務員、因搜集証明文件等關係、致未能依期具繳、該管機關長官、以此項公務員因事未能依期參加甄別、情有可原、向該會請求展期辦理、該會各委員、以所請尙有理由、見在限期逼近、爲通融辦理計、擬酌量展限辦理、俟決定後、卽行呈請省政府分令各機關知照、

女醫師蘇儀貞

專醫婦女一切內病及小產月經遲延子宮位置異常月經困難等症兼有節制生育法及新看護學一書出售

海味街廿八號每日早晨十時至夜間十時均可

惠愛中路公園前 **新星**　　下九甫馬路 **中山**

今天兩院公映文藝粵語歌唱巨片

名滿中外坤伶 **李雪芳** 生平傑作

一套黛玉葬花之製造費等於十套普通影片

黛玉葬花

十套粵語聲片之價值不及一套李雪芳影片！

一部紅樓夢的小說人人愛看！
一部黛玉葬花聲片個個歡迎！

名曲七闋……蓋世無雙

勢必擠擁……請早定座

新星放映時間 日塲 十二點二 兩點三 夜塲 七點五分 九點五分

中山放映時間 日塲 十二點半 兩點半 夜塲 七點半 九點半

新星下期映 舉世崇服 聲片功臣的 柯路祖信 主演 溫拿老牌歌舞片 **錦繡巴黎** 立體式佈景！未來派服裝！代價百萬 美女三千

中山下期映 粵劇紅伶 子喉七 領銜主演 **可憐女** 滑稽奇情愛艷粵語歌唱聲片

請用構造最完善之

德國 倍利看

活動鉛筆 自來水筆

Pelican

倍利看商標

活動鉛筆特點：管內十五枝鉛心，能自動繼續推出，不用人工添裝，輕便耐用！自來水筆優點：各種色澤，美麗雅緻，各種筆嘴，粗細均備，筆管透明，墨水多少，畢露，絕不滲漏，保用一世。

本市永漢路開智書局及大新公司，均有出售，價錢相宜。

‧金才獻此‧
‧有聲能影片‧

JACK LONDON'S
"CALL OF THE WILD"

奇勒基寶‧羅烈達揚‧雙星合演‧聯美出品

站在喜馬拉亞山顛
當然雄視一切

兩性煩悶，挑撥起強烈的佔有慾念，人生幻滅，刺激成極端的肉體享樂，

昨日公餘場放影此片，擠擁不堪！今日黃花節日場停影，祇夜場定座宜早！

積倫敦名著『野性的呼聲』

金聲戲院辦事處電話一四八四二‧定票處電話一〇八〇八

希特勒在愛森向工人演說

重申平等榮譽要求　對具體建議無表示

（廿八日愛森電）路透息、德元首希特勒、在此間火車站，立車頭上、向羣衆演說，此次爲選舉第九次之演講、同時用無綫電向全國全世界廣播、愛森爲工人最多之地、希氏謂在此演說爲最適宜，希氏相信，德工人不獨爲製造軍火之人、且爲製造和平者、希氏伸述德國之新政策、謂渠過去三年執政時、德國經濟有許大變更、此皆完全有利於勞工、十五年前執政者屢次聲稱、改革民生、而十五年來不過紙上談兵、十五年後、渠出而執政、然後實行、現在德國奮鬥力爭主權、不但政治主權、且爲經濟主權、要達到此目的、必須全國一致精誠團結、德國現已全國覺悟、若內部不能團結、德國必至陷於滅亡、德國既不欲爲戰敗者、亦不欲爲戰勝者、因和平建立於平等榮譽基礎上、又謂渠并不主張與別國戰爭、只求與各國成立諒解、互謀利益、德國要求各國政治人物、尊重德國內政、歐洲有如一大家庭、家庭中之一份子、不應不斷干涉別房事件、德國對法比及無論何國、皆無特別利益、又無侵畧用意、各國無庸對渠申述條約之神聖、過去十八年中破約舉動、層出不窮、德國之承允諾言、與各國同樣可靠、德國要和平、要安靜、要工作、要麵包、態度光明云云、

（廿八日柏林電）路透息、德宣傳部長戈貝爾今日在愛森地方選舉區演說、哥氏謂吾人試問法國、德國是否侮辱法國、是否侵畧法國、吾人不致攻擊法國、吾人實愛和平、但不能以吾人愛和平爲弱點、如欲侵畧德國寸土、非犧牲千萬人不可云、

黃沙西村改建新車站

鐵部款到卽開工

粵漢鐵路全線、準備於本年雙十節日通車、屆時車輛交通、當較現在爲繁、鐵道部長張公權、於日前來粵時、曾與局長李仙根會商、以南段總站之黃沙車站、地方不敷應用、特決定將之改建、并以西村車站、將來西南鐵橋完成後、廣三車亦須經過該處而達黃沙、故站址亦有擴大之必要、此議經妥定後、南段管理局、現乃在計劃將兩站重建、一俟鐵部撥款到粵後、卽可開工云、

粵鹽滯銷贛省之原因

首在稅額不平　次爲淮鹽攙奪

贛省用鹽、向由粵鹽運銷供給、直至年前共匪盤據該省時、粵當局爲抵制共匪鹽食、遂施行食鹽封鎖、停止將鹽運銷該省、至去年共匪離贛時、始能開封、頃查本省鹽政機關、以粵鹽仍舊運贛後、銷量比未施行封鎖前大減、爲詳細調查裏因、日前特由鹽務稽核所經理唐萱、前赴始興南雄、大庾等處運鹽銷贛要口、着實調查、見查唐經理、經于昨廿八日視察完竣返省、記者隨晋謁唐氏、請詢視察經過、據派代表李某語記者稱、粵鹽滯銷贛省原因、實緣本省各地運贛鹽、所征收稅額、未許平衡、及淮鹽攙奪贛市場所致、蓋粵鹽運銷贛省者有三處、一爲廣州、再次是潮汕、上述三處所征鹽稅不等、如由廣州運贛之鹽、每担抽稅一元九角、潮汕二元二角、惠州則僅抽一元八角、稅率不同、因而辦運之鹽商、必乘間取巧、其次原因、則爲淮鹽逐漸將粵鹽運贛市場逐漸攙奪、現唐經理正將視察經過、詳細擬定報告書、俟擬就後、卽咨兩廣鹽運使及商補救、將來補救辦法、務求將廣州、惠州、潮汕三地運贛之鹽、設法使稅率平衡、淮鹽攙奪贛省鹽市、亦想必力爭云、

封蒼爭界

省府前復桂省內容　電知封川縣長使明內容眞相

封川蒼梧兩縣爭管木雙墟、近已由政委會派遣專委員季陸前往調查、從事解決、以息紛爭、經見報載、昨省政府復將關於封蒼爭界案、電復桂省府內容、電知封川縣府及令飭所屬機關知照、以明眞相、原令如下、案查關於蒼梧封川兩縣爭界糾紛一案、前准廣西省政府嘯電、請將木雙墟及都羅萬埇一帶地方、仍歸蒼梧縣編管、糧稅亦由蒼梧縣暫行代征、俟省界問題解決、再行分別辦理、並飭封川縣遵辦等由、當以本案、已奉政委會令派黃委員季陸詣勘處斷、應靜候黃委員辦理等詞、電復查照在案、茲查奉廣西省政府總字第六三號佈告、有閱蒼梧縣政府電、昨准廣東省政府電復、當以木雙墟及都羅萬埇一帶地方、其戶口依照舊案、應歸蒼梧縣編管、原納封川糧稅、照該縣賓糧司估計、每年納毫洋三百元、亦應一律撥歸蒼梧縣征收等詞、分別呈咨令行在案、仰縣遵照、等因、合行佈告、仰地方民衆一體知照等語、核與本府復電所稱、應候由委員辦理之事實、完全不符、除飭由秘書處電知封川縣長俾明眞相、并呈報國民政府西南政務委員會察核外、合行令仰該口知照此令、

顧維鈞劉文島昨日過港時談及外交

顧談中法邦交因中越締約而親善　劉談我國外交政策照五全會規定

◘蔣方震同輪出國◘

我國駐法大使顧維鈞博士、暨駐意大使劉文島博士、去歲請假歸國、現以假期屆滿、特相偕乘意郵維多利亞離國返任、昨（廿八）晨七時半、船過香江、稍留數句鐘、旋於卽日下午五時、續開赴歐、顧劉兩大使在輪中、接見記者、對我國今後外交政策、有所論列、同時對於中法貿易問題、亦有意見發表、茲將兩大使談話分錄如后、

顧劉過港環遊香島　顧劉兩大使昨日過港、顧博士偕其夫人、劉大使則偕同駐意大使館職員八人、此外同輪者、尚有中央代表蔣方震、趁該輪赴歐、考察農村及軍事問題、另施肇基公使令弟施肇夔等、當該輪到港時、本港何東爵紳、特派羅棟勛大律師爲代表、前往歡迎、轉達何爵紳健康欠適、未能親自前來之意、并邀顧劉兩大使抽暇赴私邸把晤、同時何爵紳派出自用汽車兩輛、以供兩氏在港遊覽、劉大使於上九時許、偕同行者登陸、顧大使於上午十時許、偕夫人登岸、均往拜訪何東爵紳、至下午始返輪離港、

中越商約發展貿易　顧大使接見記者時、據答所問稱、兄弟離法歸國、忽經數月、曾出席五中全會、刻以假期將滿、赴法回任、我國外交政策、當依照五全會決議施行、恕未能詳爲奉告、兄弟奉派爲駐法大使、當竭力以謀中法邦交、日臻圓滿、以中法貿易問題而論、自互訂商約以來、頗見進展、安南乃法屬地、與兩粵互相毗連、以往貿易上頗有梗阻、如前所發生米糧輸華糾紛等問題、實予貿易上莫大之影響、但自中越商約成立以來、彼此貿易發展、則解除過往一切窒礙、中法邦交、亦隨此而親善、

中法懸案業告解除　在兄弟任事以來、爲整理中法邦交起見、迭經與法當局協商、對於兩國以前之一切懸案、亦能使雙方以摯誠態度解除、甚至未來之一切問題、力謀完滿邦交、秉此主旨、促成我國與國際上負有聯絡、在今日我國情勢觀察、亟應整理與各友邦之交誼、過往懸案、若不消除、無異加國際上之惡感、兄弟歸國日久、對於歐洲時局、未盡明瞭、未便加以批評、

意亞邦交素主和睦　劉大使對記者稱、此次赴意回任、未有特殊問題可奉告、意亞問題、兄弟以離意日久、且此事與本人職責無關、未便參加意見、甚至對歐洲時局之觀感、在兄弟地位、亦不便發表、中意邦交、素主和睦、以最近情形而論、當較前頗有進步、但現在意國多事之秋、兄弟發言、務須根據本職責範圍內所應言者、則負責發表、所不應言者、兄弟則無表示也、

國內團結無慮將來　關於我國外交政策、五全會曾有具體決定、將照規定以次第施行之、但將來適應時勢需求、採何步驟對外、此點關係國家前途、至爲重大、未便揭佈、現在中華民國一致團結、則無慮將來失敗、

瀋變以來在滿日兵死傷數

死者約四千多名　傷病者十七萬餘

世界新聞社東京訊、據陸軍省發表、自一九三一年滿洲事變起至上年十二月止、在滿洲喪失生命之日本兵共計四千多名、其中陣亡者二千八百八十四名、病亡者一千三百十六名、又在同期內受傷及罹病者、十七萬一千三百九十八名、其中在戰線受傷者、一萬一千三百十名、病者十三萬七千六百四十七名、因凍而病者二千五百八十八名、

蕭賀匪現傾巢犯滇

各路援軍到後將有大戰爆發

蕭賀共匪、自迭次受創於黔西後、爲打破我軍封鎖圍剿計劃、旬來傾巢向滇北鹽津彝良宣威一帶猛烈撲犯、圖作最後之掙紮、第二路軍總司令龍雲、以匪來勢兇悍、亦出發前線指揮軍事、沉着應戰、連日以來、軍匪相持之烈、爲蕭賀共匪犯滇以來所未有、[illegible]滇省駐粵代表、昨接到二路軍行營電告、謂蕭克賀龍兩匪魁、廿四日分率僞十六十五十七十四等師及游擊隊等、約三萬餘人、向鹽津彝良宣威進攻、該第 旅長劉正富、第二旅長魯道源、第三旅長龔順璧、以匪排山倒海而來、卽將防線縮短、堅守迎戰、一面電龍司令雲、派隊增援、軍匪肉博衝鋒、達一晝夜、匪以正面總擊不逞、卽以一小部牽制我兩旅、而集全力繞道包抄鹽之我軍第三旅陣地、該旅旅長龍雨蒼、率部與匪苦戰、因衆寡懸殊、爲匪包圍、雖經數次突圍、亦無法衝出、而匪復集精銳、向該旅不斷猛攻、龍旅長身先士卒、中彈陣亡、全旅忠勇將士、亦繼而覆沒、龍總司令接前方警耗、異常震怒、卽親調炮兵團楊完宗、教導團周宗濂、機關槍大隊張鳳春及李家修旅等精銳生力軍、由昭通馳抵彝良鹽津、向匪反攻、一面電令孫總指揮渡、率部由彝良宣威推進策應、幷電請廿七軍長劉興、飭部推進、入滇堵剿、廿五日午與匪繼續接觸、截至廿七日、軍匪仍在相持中、李劉軍長接電後、經飭郭思演萬耀垣兩縱隊、兼程由畢節七星關推進宣威鎭雄、相機協助滇軍堵剿、各路援軍、計程一二日內可開達目的地、大戰將續爆發云、

中區組織防空會

設警務總務民訓三課　定下月一日宣布成立

中區綏靖委員范德星、自決定籌設防空會、飭由軍務處規劃完竣後、卽經委出陳仲英劉偉山黃維玉李海雲李儉英黃冠等、爲該會委員、范氏自兼委員長、督促進行、查該會組織設總務警務民訓三課、總務課下、設機要教育文書會計四股、警務課下、設探察通訊交通三股、民訓課下、設管制警護組織宣傳四股、並委出參議劉植初爲該會辦公廳主任、綜理日常公務、定下月一日成立、開屆時防空會、擬派高漢宗蒞場監誓、經柬請各機關派員到場觀禮、禮節如下、（一）齊集、（二）肅立、（三）奏樂、（四）監誓員就位、（五）委員就位、（六）向黨國旗及總理遺像行三鞠躬禮、（七）監誓員恭讀總理遺囑、（八）委員長宣誓、（九）監誓致訓詞、（十）來賓演說、（十一）答詞、（十二）奏樂、（十三）鳴炮、（十四）禮成、（十五）攝影、（十六）茶會、

中華國貨公司

新鋪開幕大減價

凡向本公司購貨滿洋五毫者卽有贈品奉送
各種贈品切合實用人人歡迎

二樓 綢緞部

特別犧牲品

真雙絲素軟緞　每尺三毫八
和合綢　每尺二毫半
彭克綢　每尺四毫
兩合綢　每尺六毫半
和合緞綢　每尺六毫半

鋪面

三星壘藥水皂　每塊一毫　買一送一
三星嘜大號牙膏　每支祇沽二毫三

地址　永漢北路一八六號

社論　紀念革命七十二先烈

世間惟忠孝節烈之事，能感人於深遠，縱事隔千載，而每一思維，覺古人鬚眉之秀，與慷慨赴義之情，卽活現目前，況去今未遠，如黃花崗七十二先烈乎。七二先烈於民前一年三月二十九日，舉事廣州，攻督署不克，而身殉焉；所殉者何？殉民族主義也。吾黨主義，尚有民權民生，不止民族，惟在當日，我漢族處滿族專制下，非先打倒滿族專制，漢族無以自立，而民權民生，更無可言，是則勵行民族主義，乃應乎當日之必要者也。經此一役，全國民眾，始恍然於吾黨所持民族主義，是平等進化的，不是狹隘復仇的，國內任何一民族，都不能專制其他一民族，必互相維繫，然後謂之真共和。民眾既有此深刻之認識，故不及數月，武漢起義，全國一致景從，共和遂建，溯厥本源，實三月廿九之役基之。七二先烈功業，詎不偉大歟！今後吾人對七二先烈之功業，宜爲深刻之認識者有二：（一）行事以正義爲準，不可因强弱異勢而退縮也。如打倒滿族專制，是謂正義，如民元前滿强漢弱，是謂異勢，七二先烈，祇準正義而行，斷不因人强我弱，計較其間，惟一本大無畏之精神，勇往直前，以與强於我萬萬之人搏鬥，在工於計較者視之，未有不笑其爲愚者；夫烏知乎轟轟烈烈之功業，惟此被人笑爲愚者，乃克幹之耶！甯武子愚不可及，而功能存衛，亦一先例也。吾人其注意者！設有他族，其壓迫我也，與往日滿族相類，其强於我也，又與往日滿族相類，吾人儻怵於勢力懸殊，一味退縮屈服，坐使正義不伸，軍氣皆墨，七二先烈靈爽有知，寧不下顧而悲哉！前規尚在，奈何勿思？此宜爲深刻認識者一。（二）行事以果敢爲主，不當游移寡斷也。以少數人而焚攻督署，其果敢爲何如，以擁有重兵，而不能執一據地以叛之小醜，其游移寡斷爲何如，口中非不頌揚先烈也，眼中非不瞻仰先烈也，獨此游移寡斷之心，與先烈所爲果敢者，相忤而不相合；語曰：「需者事之賊」，則信乎古語不誣矣。雖然，果敢與游移，祇在一念之轉耳，日月之蝕，不遠而復，竊有望於今之君子；此宜爲深刻認識者又一。若斯兩者，殆紀念中應有之意義也。

英國態度表明後　法急與俄捷南商國際時局

德代表離英返國赴愛森覲謁希特勒
英外相延見波外長聞對東歐願保障
談判重開日期將在法國總選舉以後

英外相發表外交演說後、法德對關係部份、皆提出質詢、法外長由選區趕返巴黎、晤俄外委土外長及捷克公使、德代表離英返國、聞將携德具體建議、仍返倫敦、繼續談判日期、說在五月中旬、法選舉過後、另一說則謂定於四月三日、意對回國協定之白皮書、因制裁關係、決暫不答覆、英外相延見波外長、聲明對東歐決履行條約義務、

（廿八日巴黎電）路透息、今有人提議、洛迦諾公約簽字國、英法比意四國俟接德國對四國備忘錄各答案後、應儘速在巴黎集議、日期已定爲四月二日、但迄今尚不能謂爲確定、

（廿七日巴黎電）哈瓦斯息、外長佛蘭亭、今晨自伊沃納省返京、卽于午後延見蘇聯外委李維諾夫、當就國際時局、舉行商談、並互換法俄互助公約之批准文件、此項公約、遂于今日起實行生效、李維諾夫嗣又晉謁總理薩勞、有所商談、佛蘭亭則與土耳其外長魯舒第、美國大使夫脫洛斯、捷克公使、及南斯拉夫公使諸人、先後晤談、嗣乃與總理薩勞、及不管部閣員彭古會晤、就英外相艾登昨日演說後未來談判形勢、有所商談、據一般人所知、總理與外長對于艾登演詞、頗表贊同云、京中公務既畢、佛蘭亭卽于當晚返伊沃納省、從事競選運動、並于首途之前、向報界宣稱、定于本星期日在該省選區內、就外交政策發表重要演說、

（廿七日巴黎電）此間各報、對英外相艾登、在下議院所發表演詞、表示滿意、對德國態度、備致抨擊、尤以延不表示眞正意向一點、實有居心叵測、

（廿八日巴黎電）路透息、法參院軍事委員會批准强迫兒童軍訓辦法案、

德代表已遄返本國

（廿七日倫敦電）哈瓦斯息、德國出席國聯行政院代表、里賓特羅甫、頃於午後四時、率領代表團一行人員、乘飛機遄返本國、聞將在愛森城停留、俾與元首希特勒舉行會商云、據一般人所知、里賓特羅甫今晨與外相艾登會晤時、曾提出問題、謂艾氏昨日在下院所發演詞中、有一段將洛迦諾公約所載英國應負之義務、重予申明、果爾、英國對於德國邊界是否認爲仍當負担保之責乎、當由艾登答稱、洛迦諾公約業爲德國廢止、故今後英國僅負担保法比兩國邊界之責、此外據本社訪員所得可靠消息、里賓特羅甫又向艾登宣稱、關係各國參謀部所訂立之協定、英國若果立卽予以實施、不啻對于未來談判之結果、向法比兩德國予以事先之担保、然則、德國卽使提出對案復有何益、

德對英法合作質詢

一般人謂里賓特羅甫此言、曾在威嚇英國、惟內閣意不爲所動、頃已宣佈參謀部協定不久當予實行云、政界人士對于英德兩國今晨談話情形、不甚樂觀、以爲德國或竟不提任何對案、惟此事最後決定之權、操諸希特勒之手、所望英國堅決表明立場、今後或使德國態度趨于緩和耳、外部方面消息、里賓特羅甫不致重返英國、故德國未來復文、或當由該國駐英大使赫許遞交艾登、惟無論如何、關于各國參謀部所擬互助辦法、英國政府當于德國未來復文遞到之前、卽下星期一內閣會議之後、送達法比兩國云、

（廿七日倫敦電）艾登演詞發表後、德代表里賓特羅甫廿七日訪英外部、徵詢英對英法參謀本部協作之見解、談話歷三刻鐘、聞艾登對德代表表示、英法參謀本部之協作、現未舉行談判、十日內當可開始、德代表謂洛約如尚有効、則英不僅應作法比之保障、對德亦有維護之責任、艾氏當卽答稱、德既廢約、則英之保障責任、僅對法比爲有効、聞艾里談話結果、德建議到時、將不立卽討論、惟俟法選舉過後、里氏廿七晚離英返德、四月一日仍來倫敦、携帶希特勒之具體建議、

德機越境交涉結果

（廿七日巴黎電）哈瓦斯息、日前有德國飛機數架、傳係軍用飛機、在東北部斯特拉斯堡附近要塞地帶上空飛過、離地頗近、地方官廳當卽抄錄飛機號碼、塡報政府、向德國大使館提出交涉、頃據德國政府調查結果、證明各該飛機實係民用飛機、德國航空部長戈林前曾下令國內所有飛機、不論民用軍用、一律禁止飛越邊界、其在定期航空線上行駛者除外、上述各架飛機駕駛員、不遵此令、已由戈林加以懲處云、

（廿八日巴黎電）路透息、法國空軍部、因聞近有德飛機兩架飛於法邊界禁區天空、故決議在法德邊界之法國方面、置特別快機隊、担任巡邊職務、諸機中、裝有無線電報機、與攝影機、俾日後遇德飛機犯邊之際、卽向攝影、以爲外交抗議之証據、

意對協定暫不答覆

（廿七日倫敦電）哈瓦斯息、據意國大使館人員聲稱、關于洛迦諾會議所擬協定、意國政府、則於短期內、不致提出答案、要之、意國與參加制裁各國間關係、若一日不復常態、則意國政府、卽一日不能積極參加任何談判云、據一般人所知、意國此項態度、已由外交途徑、通知英法兩國矣、

艾登延見波蘭外長

（廿七日倫敦電）外相艾登于今午延見波蘭外長柏克、一般人以爲艾登係向柏克說明英國利益、雖以西歐方面爲重、但東歐洲若有事發生、則英國對于國聯盟約所規定之義務、自亦準備履行云、柏克已於今晚啓程前往比京、據此間政界人士所稱、時局發展情形、或足促使法波兩國互相接近云、

中央軍雲集　晉匪被包圍
日武官詢剿匪情形

（廿八日太原電）中央軍集靈石、向洪洞方面推進、已成大包圍勢、匪四面受困、殲滅在卽、

（廿八日北平電）日大使館武官今井、廿八日晨九時、赴冀察政會謁宋、對晉剿匪情形、有所詢問、至十時辭出、

蔣由籍返京
卽赴官邸處理要公

（廿八日南京電）蔣委長廿一日偕夫人飛返奉化溪口原籍掃墓、並探視兄病、茲已事畢、廿八日昨由原籍轉赴杭州、乘車來京、廿八晨七時十五分抵達、在和平門車站下車後、卽赴官邸休息、並處理要公、

俄「滿」邊形勢　戰機仍存在
日使向俄提抗議

（廿八日東京電）路透息、此間觀察家相信、三月廿六日「滿」東邊界長嶺子日「滿」兵與俄兵之衝突案、可由外交途徑解決、是役雙方皆有死傷、而皆歸咎於對方、外務省已接長春官電、謂雙方顯然續有鬬爭危險、

（廿七日莫斯科電）駐俄日使大田、於廿七日午三時、赴人民外交委員會、訪問外長摩洛托夫、對琿春地方、俄兵與槍轟擊日測量隊官兵事件、提出嚴重抗議、

阿王率大軍　據西北高原
鞏固阿軍陣線

（廿七日阿京電）路透息、阿王巳率大軍、由瓜蘭移駐距貢達東百哩之沙漠達鎮附近、幷就該地、設置防禦工事、阿王此舉、志在鞏固其軍隊之陣地、

（廿七日阿京電）路透息、意空軍轟炸迦巴廣時、瑞典救護隊一隊、曾爲轟毀一部分、是役七人死傷多名、救護隊因避於森林中、無一受傷、阿國紅十字會已向國聯提出動議、

綏蒙會代表　潘王等謁黃
報告蒙會成立經過

（廿八日南京電）潘王及僧格林沁等三代表、廿八日下二時、由巴文峻陪同、謁蒙藏會正副委長黃慕松趙丕廉、潘王等對中央設立綏蒙政會之盛意、表示謝忱、次報告該會成立經過與地方安謐情形、以及蒙民擁護中央之熱誠、歷一時餘辭出返寓、五時半黃趙赴潘寓答拜、潘王等日內將分謁中央各當局、

英使訪宋辭行　對華印象佳
再赴京訪當局辭行

（廿八日北平電）賈德幹廿八日晨十時、赴冀察政會訪宋辭行、賈表示、對華印象甚佳、此次北平爲其第二故鄉、一旦別離、頗感不安、宋對賈亦甚表欣佩、望多努力中英邦交、十時半辭出、賈於下午三時卅五分、乘平滬通車赴京、謁我各當局辭行、宋秦各要人及英大使館職員等、均到站歡送、賈在京留二日、卽赴滬、定一日啓程返國、

刺汪案起訴書　揭發兇案幕後人
被告等思想左傾曾入共黨

（廿八日南京中央社電）汪前院長被刺案、定卅日下午一時公開審理、蘇高五分院檢察官羅人驥、向法院提出之起訴書、廿八日經中央社記者探得、長約四萬言、第一部分犯罪事實、大致謂被告爲張玉華、賀坡光、劉書容、李懷誠、項仲霖、盧慶麟等六人、兇刺案之幕後主使人、爲陳銘樞、李濟琛等、陳李自閩變失敗後、不甘伏處、仍思再起、以爲非設法擾亂中央地方治安、使其陷於紊亂狀態、不易着手、乃計劃加害中央負責要人、適有王亞樵者（在逃）、曾參加閩變、願供驅使、當時原擬加害蔣委長一人、由陳李供給經濟、王主持進行、王遂召其黨徒華克之（化名胡雲卿在逃）孫鳴鳳、（卽已死兇犯）、囑以組織機關掩護進行、又被告張玉華、賀坡光、思想均左傾、曾加入共黨、又由華之同黨、劉書容係張舊識、華受王指使後、先與張商、張表贊同、繼張與賀商、賀亦同意、又由華協同將劉書容、招致來京、

組通訊社

組織晨光通訊社、華負經濟上及赴滬、與陳李接洽、暨聯絡孫鳳鳴等責、張負社內一切責任、賀劉負採訪新聞、及對外之責、時爲廿三年九月、同年十月發稿、以爲遮掩、遇機發動、孫行刺所用之六輪手槍、由華向王亞樵處領得、帶京藏於知情之被告盧慶麟家、同年十二月中央開五中全會、蔣委長出席照像、認爲機會已至、先一日、由華對孫鼓勵、至時、由張賀送孫前往、卒以孫接近、蔣委長、神經過度緊張、不及下手而回、廿四年秋、汪辭政院長、蔣由漢到京、又認有機可乘、由賀送孫前往、卒以未遇蔣而罷、

首次失敗

先是第一次失敗後、陳之左右、對華不滿、斷絕供給、社中經費支絀、張乃招致項仲霖來京、活動各方津貼、毫無結果、適李濟琛由滬寄到千元、乃得維持、時中央已決於十一月一日、開六中全會、華等認爲最後機會、於十月廿日左右、由華偕孫、由滬到京、與張賀商議、決於攝影時動手、則首先對蔣、次對汪、如均不得手、則予以一大騷動、十月廿八日晚、華發起談話會、張、賀、劉、孫、項、李均參與、除劉外、均對孫加以指導鼓勵、

刺汪情形

開會前一日、賀以中央未允發記者出入證、請項託其不知情之舊友、中央黨史會秘書徐忍茹、代爲說項、又由賀先後託不知情之中央幹事吳璜、周希齡、代爲設法、十一月一日晨、賀往領得出入證、交孫入場、隱于攝影機旁人羣中、時汪適在前排、遂攝影後、連放三槍、幸未致命、孫經張繼拖住、被衛士槍傷後、送院診治、卒因傷重身死、張賀劉李項盧各被告、旋在滬丹陽鎮江等處、先後就獲、經首都警廳、連同認有嫌疑之郭智謀、郭飛、周希齡、吳璜、李鐘英等、併解憲兵部、飭送法院辦理、

思想左傾

第二部分証據及所犯法條、大致謂除孫爲本案開槍殺人之人、自屬無疑外、被告張賀經緝獲後、在憲兵部述明思想左傾、加入共黨、及如何聽從華克之受陳銘樞李濟琛王亞樵指使、共組晨光社、爲暗殺中央要人掩護機關、如何分配工作、布置實施、及陳李王等、如何主動、如何供給經濟、主持進行各情、嗣在偵察中、仍迭據供述前情無異、又據張賀供、陳李目的、爲爭政治地盤、認中央最緊要的人、就是蔣、次則汪、如能暗殺、地方治安必擾亂、政治亦入混亂狀態、陳李可乘此恢復云云、

証據明確

是該被告等、証據明確、毫無疑義、劉書容知情、在晨光社採訪新聞、參與謀議、迭經自白、李懷誠、項仲霖、參與謀議、並對孫加以鼓勵、項更活動津貼、託取出入証、質之該被告等、均稱屬實、盧慶麟供認於廿四年九月間、爲張收藏手槍數日、惟辯稱全屬情感、毫不知情、質之張、賀、劉則均稱、該被告於辦通訊社未久、卽已知其內容、第二次計劃未得手後、尙係該被告、爲之發電通知消息、何能希圖諉卸、綜核本案最終之目的、在於擾亂中央地方之治安、爲陳李等造成再度竊據國土、破壞統一之機會、

觸犯法條

自屬以危害民國爲目的、共犯危害民國緊急治罪法一條二款之罪、其方法行爲之殺人未遂、又共犯刑法二七七條一項二項之罪、惟此罪較危害民國罪爲輕、依刑法五五條、應從較重之罪處斷、劉李項盧情節、雖似較張賀爲輕、然就本案整個圖謀而言、亦應認爲共同犯、同依上述法條擬處、而張曾加入共黨社聯、担任區委、賀加入共黨社聯及工教聯、又應並負危害民國緊急治罪法六條之罪、除郭智謀、郭飛、周希齡、吳璜、李鐘英犯罪嫌疑不足、另予不起訴處分外、台依危害民國緊急治罪法施行條例一條、刑訴法二三零條一項、提起公訴云云、

孔宴全經會職員
交換建設計劃意見

（廿八日南京電）全經會常委孔祥熙、爲商討該會各項事項之推動、廿八日午在邸、宴請該會重要職員聚餐、到外籍專家薩得利、顧桑、司丹巴、及秦汾、劉瑞恒等、席間對今後水利、衛生、公路、農業、合作各項事業建設計劃、曾交換意見、對於防今年黃河水災問題、

治虫講習會閉幕

（廿八日南京電）中央農業實驗所、第一屆治虫講習會、自二十日開幕後、連日講演治虫學術、及實習甚忙、茲以講習完竣、業已廿八日閉幕、

閩滬間長途電話
繼續進行建設

（廿八日福州電）閩滬長途電話、因閩北方面種種不便、改從福甯府屬入浙、嗣又因匪患停頓、日來地方稍靖、已奉令照領工匠、會同軍隊進行、務使短期內建設完竣、

淞滬警備司令　楊虎昨就職視事

（廿八日上海電）新任淞滬警備司令楊虎、廿八日晨十時、在司令部就職視事、吳兼司令鐵城、親辦移交、並致詞介紹、楊氏答謂當恪遵蔣委員長之指示、竭全力以求無曠職守、維持淞滬之治安云、

兒童玩具展覽會
增聘教次爲副會長

（廿八日南京電）全國兒童教具玩具展覽會、廿八日開籌備會議、增聘教部兩次長爲該會副會長、並通過展品評判員名單、計馬客談等四十六名、

孫科探視王病狀
王下週決可出院

（廿八日上海電）孫科廿八日晨到滬、十時半赴宏恩醫院探視王寵惠、其時程天固亦在座、三氏互談約四十分鐘、王精神良好、下週決可出院、

小川鄉太郎　繼任日工商大臣

（廿八日東京電）同盟社息、町田民政黨總裁、今晨九時、訪問廣田首相、推舉小川鄉太郎、爲商工大臣、卽日舉行親任式、

法俄協定已調印

（廿七日巴黎電）路透息、法俄互助協定、今日已由法外長佛蘭亭、與蘇俄外委李維諾夫調印、而立卽發生效力、約中規定締約國之一、受他國無端侵略、則另一締約國、當在國聯援助、

國府命令

（廿八日南京電）國府二十八日令、（一）派李書華、葉恭綽、曾鎔浦、康德利、李四光爲管理中英庚款董事會董事、此令、（二）試署蘇高法院長朱樹聲另任、朱應免本職、此令、（三）任命李樹聲爲蘇高法院推事兼院長、此令、

大德

即日繼映武俠頭手鉅片

要荒三傑

（武俠明星羣英大會串）

ALL these shootin' hombres in ONE great western drama!

兇烈處疊國鬥爭！驚險處刀光血影！

（附送精美特刊）

榮獲全市首次放映權

下期放映勦匪片

黑夜勦匪

緊張危急，熱烈械鬥！

全市首次放映

猛獸大暴動 ……就快放映……

●南關戲院●

即映清平出品粵語歌唱鉅片

孝女尋親記

教孝教慈提倡道德有益人心

名曲三支：思親詞 丐食曲 消煩曲

全部音樂歌曲由音樂家丘鶴儔主理

本片武術統由（耿德練）教師訓練始成，耿教師曾充南京國術館科主任，民十七隨李濟琛來粵，追李氏下野後，方來港設館，本片內楊依華之劍術，乃其所傳授也！

鍼砭末俗，值得嘉獎

本片蒙李宗仁夫人題字：孝思不匱 永錫爾類 李郭德潔題

國產片中的鳳毛麟角！中國藝壇的玫瑰香花！

觀衆勢必擠擁，請即定座！

明珠聲片影院

長堤海珠前 自動電話壹二零七壹

今日放影中國人偵探埃及探險空前奇詭緊張諧趣離奇偵探名畫

陳查禮古國探險

快似影海上血戰鉅片之神宗

海上霸王

永漢戲院

永漢中路

即日放映美高梅的熱情浪漫詼諧巨片

快活新娘

加路林拔主演

下期換映霍士公司勇武香艷巨片

怒髮衝冠

廖雅理士主演

新國民聲片戲院

下九甫路 電話壹零七四零

今天首次放映

瘋狂醫生

科學怪人殭屍

恐怖雙星駭人巨製

中國聲片戲園

惠愛中路財廳前 自動電話壹二九二五號

今天放映

大觀公司粵語諧詼巨片

摩登新娘（下集）

林坤山 李綺年 葉仁甫 大口何 主演

下期放映

婦唱夫隨

不日映…罪與罰

新星影戲院 中山影戲院

惠愛中路公園前 下九甫馬路

即日兩院公映粵語對白歌唱聲片

轟動中外之名伶坤角 李雪芳 主演生平拿手好戲

名曲七闋 黛玉葬花 蓋世無雙

聲情色藝足使一切名片相顧失色

新星下期映 聲片功臣 柯路祖信夫婦主演 錦繡巴黎

中山下期映 粵劇紅伶子喉七主演巨片 可憐女

新新聲片戲院

第十甫馬路 自動電話壹九二一三

今天放映兩個辭覺先一個事雪卿台演粵語學曲有聲鉅片

肖郎君大結局

隨劵奉贈唐雪卿小照乙幀

下期霍士百萬金圓鉅製描寫兩次世界大戰成因名貴鉅片

（氣壯山河）

天星有聲戲院

永漢南路太平沙 電話壹四八八九

即映美高梅航空技術新奇科學權威戰片

美國空軍大示威

華爾斯比尼主演

海珠大舞台 新日月 即演

最新組織 特收廉價

著名藝員：廖俠懷 鍾卓芳 靚少鳳 黃千歲 陳斌俠 林鷹揚 陳燕棠 喚醒儂 梁艷蘇 郭非愚

日夜登台 決不瓜代

三月廿九日（星期日）

（日）先烈紀念 日戲停演

（夜）諧趣猛劇 一榜三狀元

三月卅日（星期一）

（日）悲劇之王 萬劫紅蓮

（夜）新戲 總是玉關情 陳文斌 梁夢 馮志芬 合編

注意

凡購海珠特別廂房散劵者每劵隨贈優待劵一張從前本舞台所發之優待劵限至四月廿日前有效逾期作廢謹此聲明

大新遊藝場

（惠愛中路）

三月廿九日

粵劇場 （日演）寶玉哭靈 （夜演）嫦娥奔月 主要角 林少梅 陶醒非

京劇場 武家坡 全本痴心女子

歌舞場 良夜美景 假近視眼 飛車 轉變

（影畫場）四集花旗立國戰史

預告歌舞場又添三顆明星即日登台

新會縣政府召集前田畝編繪員回縣服務告白

現本府清查田畝工作緊張特召集前在本縣曾任田畝編繪工作人員回縣分派各鄉任職該員願來服務者於四月拾日以前攜具店結或本縣殷實人保結親自來府報名聽候分配工作除函達外特登報週知

今日播音節目

市府播音台

午間休息、晚間五時卅分中樂唱片、（一）笑然居士唱三娘教子、（二）譚小培譚富英唱珠簾寨、（三）梅蘭芳唱刺虎、（四）言菊朋唱文昭關、（五）焦寶奎露蘭春唱打嚴嵩、逍遙津、（六）王又宸李陵碑、空城計、（七）音樂合奏過江龍、（白駒榮千里駒唱夜送寒衣、六時兒童節目、（一）陳婉兒姑娘鋼琴獨奏音樂、（二）講兒童故事、（三）奏兒童音樂片（四）陳婉兒姑娘講兒童故事、（五）講兒童常識、（六）陳婉兒姑娘鋼琴獨奏、（七）奏兒童音樂片、六時五十分天氣節日時刻各項報告、七時一週大事報告、七時廿分音樂唱片、（一）老三正順香班唱潮州曲明太祖、（二）林樹榮蔡永聲唱潮州曲險姻緣、七時卅分粵語新聞報告、七時五十分中樂唱片、八時國語新聞報告、八時十五分英語新聞報告、八時卅分特備中樂、由娛雅音樂社担任、（一）全體合奏到春來、（二）霍榮芬君唱紅淚影、（三）覃培貴君二胡獨奏玉樓人醉、（四）梁顯文君唱玉哭瀟湘、（五）合奏雙星恨、（六）覃培貴君唱憶娘、（七）陳伯箎君唱曲、以上各曲、由娛雅社諸君拍和、十時卅分停止、

電專播音台

廿九日播音節目、下午十二時五分愛國唱片、（一）大華歌詠團唱民族精神、（二）大華歌詠團唱抗敵歌、（三）胡蝶唱奮赴救國、（四）胡蝶唱十九路軍、五金饒唱開路先鋒、（六）金饒等合唱大路歌、一時標準時刻報告、講述音花節事略、二時三十分標準時刻報告、二時三十分休息、晚間七時十分中樂唱片、（一）衛仲樂古琴獨奏塞上曲 陽關三疊、（二）口琴合奏收童短笛、司令進行曲、（三）陳劍孃梁淑卿合唱封金掛印、（四）馬師曾羅慕蘭合唱秘密之夜、（五）薛仔唱芙蓉帳冷度春宵、八時標準時刻報告、（六）陳非儂唱火燒阿房宮、李麗蓮唱蝴蝶夫人望夫歸、（八）白玉棠瓊仙合唱法海慈航、八時三十分潘恩裕唱萬花、十時標準時刻報告、十時停止、

民航播音台

星期日上午休息、下午五時至六時、（一）唱黨歌、（二）羅家權林超羣合唱十美繞宣皇之新娘逃婚、（三）白玉棠唱玉麒麟撕像、（四）本公司航務報告（五）白玉棠唱碧月收棋之談情、（六）黃佩英唱慕紅塵、（七）本公司票價報告、（八）廖俠懷肖麗章合唱愛河神馬、（九）葉弗弱鍾卓芳合唱姜太公洞房、（十）本公司飛航時間報告、（十一）少新權唱白蟒佔龍宮之偸香竊玉、（十二）陳皮梅譚秀芳合唱唐伯虎定情、（十三）廖俠懷肖麗章合唱艶僕香饕、（十四）白玉棠唱猛獸皇宮、（十五）節目預告、（十六）七時標準時刻報告、

不識此符號枉作軍人黃金補丸此符號也敢問曾受軍訓者

（一）服後手足不冷週身溫暖

（二）服後立止便後餘滴迎風眼濕

（三）服後立止夜便立止腰刺

（四）服後精力充足孕育可期

凡男子破身早。犯手淫。多妻妾。過色慾。常遺洩等。必致精稀陽弱。夜多小便。腰刺神倦。眼花耳鳴。迎風流淚。便後返滴。久流處濁。腦弱善忘。過勞氣喘。口淡作懣。風湧頭暈。身虛血少等。近則辦事無神。遠則子嗣難成。老則不能囗囗。週年疾病。欲圖救治。請以黃金補丸補之。所費四毫。照單服後。即覺面色紅潤。神足心舒。血旺腦聰。如遇妻室經淨行之。多能成孕。此丸依照驗方新編製法。用蜜糖獸肉汁和藥製成。保無亢燥之弊。

（到處藥房皆有發售）

廣州西堤二馬路 海源藥房總經理

有辦法

國難臨頭世界不景農村破產商業凋零苟復身罹纏綿難治之病雖具救國之心奈無治病之術危機四伏禍患當前試問有何辦法之可言

養陰丸功用廣大具驅逐病魔之力有轉弱爲強之功用之者康健日臻進而衛國執干戈以決勝於戰場退而自衛則持籌握算決勝於商塲國由而強家賴以富又何患乎其無辦法哉

廣州樂欄街位元堂廣告

國內外各處均有代理

河源參議會 第四次會議決案

四月一日成立地稅仲裁委員會 呈請民政廳將楊村鄉劃歸縣管

河源縣參議會、遵照法定期限、於廿三日開第二屆參議員第四次全體大會、一連三天、至廿五日閉幕、玆將議決各案錄下、（1）函縣通令各區鄉學校查報各該區鄉荒山荒地、撥為該區鄉小學經營學校林、以收山林利益、而充教育經費案、（決議）照修正通過、（2）擬請政府將本縣積欠田畝捐一律豁免以紓民困案、（決議）修正通過、（3）函請縣府從新佈告禁止神學鄉勒收過客猪頭捐案、（決議）照案通過、（4）為提倡集團結婚以期節約案、（決議修正通過、（5）審查地方欵收支數目案、（決議）修正通過、（6）禁止沿鄉獅舞風以革陋習案、（決議）修正通過、（7）畧、（8）函請縣府照分裁撤公安分局案、（決議修正通過、（9）函請縣府將本縣警隊常備隊餘存槍枝撥還原繳各區為後備隊之用、以保公安案、（決議修正通過、（10）函請縣府佈告佃農、對於昔日田租照舊納租、以便租主與田主勻納地稅案、（決議）照案通過、（11）厲行冬耕以裕民食案、（決議）照修正通過、（12）（13）畧、（14）准廣州河源公會函開、請籌組河源縣各鄉地稅仲裁委員會、應如何辦理、請公決案、（決議）一、先組織籌備委員會負責籌備、幷即推定劉議長杏初、蕭副議長鼎薰、李副議長占元、楊議員定民、李議員鐵西等五人為籌備委員、限四月十五日以前籌備成立、二、仲裁會委員以縣參議會派二人、縣黨部及各區公所各派一人為委員、共同組織、由各委員互推五人為常務委員、（15）准河源縣政府函送廿五年度縣地方款收支預算書、請審議見復由、應如何辦理、請公決案、（決議）推定劉杏初蕭鼎薰李占元楊定民李鐵西張紹先李慕文等七人負責審查、即照審查意見通過、（16）准河源縣府函送各區鄉縮編辦法、請審議見復由、應如何辦理、請公決案、（決議）、本縣區自治區域計分九區、甲「第一區」、原第一區屬之、乙「第二區」原第二第六兩區屬之、丙、「第三區」原第三第四兩區屬之、丁「第四區」原第七區屬之、戊「第五區」原第八區屬之、己「第六區」原第九區屬之、庚「第七區」原第十區屬之、辛「第八區」原第十一第十二兩區屬之、壬「第九區」原第五區屬之、二、本縣鄉鎮自治區域計分三十六鄉五鎮、（畧）三、本縣里自治區域、照原計分一七四〇里、（17）本縣第五區與博羅縣屬毘連、犬牙交錯、漫無界別、間有一處田畝、經兩縣調查、兩縣交錯地稅、致繳納無所適從、查楊村一鄉、經省府明令仍劃歸本縣、故亟須函縣府轉呈民廳、飭兩縣會同豎明界線、以免糾紛、請公決案、（決議）照辦、

博羅電話 接駁東莞縣

限一個月完成

由博羅縣城至蘇村墟、路程三十餘里、該墟與東莞縣屬之東岸地方、中隔一水、商業頗盛、年前曾經設有電話、嗣因桿線遭潦水沖毀、而地方貧瘠、籌款匪易、迄今仍未修復、緣此消息隔閡、對于商業治安、殊感窒礙、博羅縣電話局為此、特從新架設、經呈准縣府撥款、幷再闢一線渡江、連絡東岸、以接駁東莞縣線、俾兩縣人士、可直接通話、工程限一個月內完竣云、

督修博響公路

博羅至響水公路、係省道第二幹線、直通廣河路之一段、行車已久、惟土質鬆浮、路面凹凸不平、博響公路董事會為謀車行安全、特飭永通行車公司由廿七日起、派工沿途修理、幷請東路行車管理處派出技佐前往監督云、

江門市 破偽幣機關

獲男女犯五名

新會江門市區外之二區水南鄉東華里、有歹徒設立私造偽幣機關、廿五日為縣政府派隊破獲、拿獲男女犯五名、及搜出各種機件顏料藥品影機幷甫經製成之一毫偽輔幣百餘張、查此案所以破獲、事緣本月五日、有數人在堤西路廣發碼頭喚勝彩艇度宿、行時將偽一毫輔幣十六張交作艇費、艇婦携往買物、均不通用、事為十二區警衛隊鄒偵查員尹榮聞悉、經多日偵查、始知在市外水南鄉東華里第二巷第三間梁和芳住宅樓上、乃將情向十二區常備警衛隊長黃綽臣報告、于廿五日由黃督率警衛隊兵十餘人、於上午八時前往搜捕、當將主要犯鄭權（即張權又名張川海）共同犯莫炎山（即莫士譚）唐炎阮賢女犯陳氏（即張權之小姨）等一併拿獲、連同機具解回縣府訊辦、查該項偽輔幣、工作粗劣、印刷糢糊、甚易辨別云、

防城實業銀行 增發銅元票

十枚二十枚兩種

防城縣縣政府昨佈告云、為佈告事、現據防城縣實業銀行行長李衍棻呈、以該行擬由本年三月廿日起增發拾枚二十枚銅仙票兩種、仍以法幣為準備金、隨時兌換、附繳樣本、懇予備案、幷佈告暨飭屬一體遵照、所有一切公私交收、均照票額一律十足通用等情、查尚可行、除指復准照備案、並飭由該行從速在縣屬各繁盛墟場設立兌換處或代兌店、以利鄉民兌換外、合行布告、仰各知照為要、此佈

廣西省 取締女職工

頒發暫行規則 規定冬夏制服

廣西省會公安局、為維持風化起見、特擬定取締各旅店茶樓酒館及其他公共場所女職工規則、呈奉省府核准、飭屬隨時注意執行、玆將規則錄下、「廣西省會公安局取締女招待暫行規則」、第一條、凡本市區內之旅店茶樓酒館及娛樂場所等僱用女招待者、應依本規則之規定、第二條、凡有肺癆皮膚或其他傳染病者、不得僱用為女招待、僱用後發覺有前項病症者、應即予以辭退、第三條、僱用女招待者、應將左列事項呈報公安局備查、一、僱主之姓名年籍住址職業、二、女招待之姓名年籍住址及其親屬之姓名住址、三、女招待之工作時間工資數目及制服號碼開工日期、呈報時幷須附女招待半身四寸相片二張、第四條、女招待服式、應由僱主遵照左列規定、分兩季製發着用、一、夏季用國產淺藍布旗袍、身長須過膝、袖長須過肘、外加白圍身布、長約與袍同、二、冬季用國產深藍布旗袍、外加白圍身布、尺度長短與夏季同、三、圍身布左胸前用紅線繡二寸圓圈、圈內幷繡紅線號碼、第五條、女招待在工作時間、應一律穿着上項規定制服、以便稽查、第六條、女招待不得為顧客行拳賄酒或有其他猥褻行為、第七條、違反第二條至第六條之規定者、經公安局用書面警告後、該僱主及女招待應即改正、第八條、經警告後如尚不遵守規定者、得照違警罰法四十三條、分別處以十五日以下之拘留或十五元以下之罰金、經處罰後仍再違犯者、依照違警罰法第八條辦理、第九條、各僱用女招待之旅店茶樓酒館及娛樂場所等、均由公安局派警隨時稽查之、第十條、本規則如有未盡事宜、得隨時呈准修改之、第十一條、本規則自呈奉核准公佈日實行、

惠畜牧場舉辦 育馬訓練班

招收學生三十名 訓練期間六個月

一集團軍第一畜牧場、畜有蒙古菲律濱各種良馬極多、現該場為訓練多量育馬人材、以備將來在場服務起見、特舉辦育馬初級訓練班、發出招生章程、第一條、宗旨、本場為訓練育馬人才發展畜牧事業起見、特設育馬初級訓練班、第二條、名額、招收男性學生三十名、第三條、資格、凡年齡在十八歲以上二十四歲以下、體魄健全、品行端正、身家清白、曾任高等小學畢業、或具有相當程度者為合格、第四條、報名期間及地點、報名期間自本年四月一日起至四月底止、每日上午八時至下午四時、報名地點在烏石崗本場、第五條、考試日期、五月一日及二日、分兩天在本場舉行、第六條、訓練期間、暫定六個月、第七條、訓練科目、學科、生理解剖學、外貌學、衛生學、飼養學、育馬學、產科學、藥物學、治療學、蹄學、養馬勤務、術科、軍事教練、馬術教練、第八條、待遇、在訓練期間、所有膳宿講義筆墨等費、概由本場供給、幷發制服一套、另每月津貼毫劵二元、訓練期滿後、須在本場服務三年、每月薪納由十二元至十五元、如有成績優良工作努力者、則升入育馬高級訓練班、再加修造、其薪餉可得廿元至三十五元、第九條、保證、經取錄各生、于入學時須得殷實店保、或鄉長出具切結、保證在訓練及服務期間遵守一切規定章約、

海口公安局 重申取締服裝令

不准穿睡衣遊行

海口公安分局、以政府規定之標準服裝、前經佈告週知、及嚴行取締在案、近查日久玩生、依式縫製者本甯無之、而任意違反者仍所在多有、除派員隨時勸導外、昨復重申佈告、嗣後市民穿着服裝、務須依式縫製、以符規定、愼勿故違功令、致干取締、查標準服裝規定如左、一、款式、長衫、短衫褲、短衫裙、二、質地不拘綢絨布、均須採用國貨、三、格式、長衫身長不得過踭、亦不得露腿、袖長要過肘、短衫身長要過臀、裙褲要過膝、四、穿睡衣戴睡帽者、不准遊行街市、

海豐開禁賭會議

海豐縣屬、賭風素熾、迭經縣府佈告嚴禁、幷通飭各區分局嚴予查緝、惟禁者自禁、間有刁頑之徒、愍不畏法、邀三聚五、在幽僻地方開設各種什賭、貽害甚大、亟應徹底禁絕、特於廿五日召集各區區長及公安分局長等開會、討論嚴禁辦法、其他關於地方要政、亦有所商討云、

廣州台山會館產業管理委員會啓事

本會館擇吉於本年國歷五月三十日（農歷四月初十日）先行奉主陞座再行擇期開幕所有前經繳欵而未報神主者或報神主而未報世數者或報磁相而未繳相片者務請於國歷四月三十日（農歷閏三月初十日）以前携帶收條到廣州維新北路三百四十二號二樓本會登記辦理倘逾期不報乃係自誤幷查會館神主位仍有空額玆為普及起見凡邑人有意入主者請即到本會繳欵報名每主收回主金一百二十元限於國歷四月三十日止截所有神主金胙金開幕時分派特此通告

廣東省銀行廣告

本行西關辦事處地址在光復南路第七十一號現對營業積極擴充所有後開一切業務凡欵就近前往交易者希照本行營業時間隨時接洽辦理無任歡迎

計開

往來存欵　特別往來存欵　暫時存欵　定期存欵　買賣外國貨幣　匯駁香港汕頭北海海口梅菉韶州南雄江門中山惠陽各處欵項

126

抵押

憑中按受永安堂林成所有廣州市芳村分局內上芳村吉地一段深潤照土地局登記證圖為準經交定立帖訂期本年四月廿三日立約交易如有轇轕者請向林成理妥一經交易本堂便取得抵押權無論如何與此地無涉此佈

朱燮堂啓 1182

粵漢鐵路南段管理局 清明節前後加開臨時旅客列車

南段

行車區間：黃沙至銀盞坳（沿途各站均停）

日期：國曆四月二日至六日（即農曆二月十一至十五日）

加開臨時旅客列車時刻

上行 黃沙站開 上午九點卅分 銀盞坳站到 上午十一點卅分

下行 銀盞坳站開 正午十二點 黃沙站到 下午二點

廣三支線

行車區間：省城至三水（祇停佛山小塘西南三站）

日期：國曆四月一日至五日（即農曆二月初十至十四日）

加開臨時旅客快車時刻

西行（駁輪—西濠口站開上午五點十五分 黃沙碼頭站開上午五點三十分 往石圍塘站）石圍塘站開 上午五點四十五分 三水站到上午七點

東行 三水站開 上午七點四十分 石圍塘站到上午九點〇六分（駁輪—石圍塘站開上午九點十分往西濠口站 黃沙碼頭站）

安樂園記扁克力架

由即日起買一送一

戒煙期中的苦痛與戒煙後的衰弱

阿片煙戒除中的苦痛與阿片戒除後的衰弱、在醫家與病家兩方面、都可說是最難解決的問題。斯保買丁因是男性生殖腺的製劑、對人體有鼓勵生機．增進精力．強壯神經．愉快心身諸種作用、據一般臨床醫家的報告、稍以此應用於戒煙期中、可以免去戒煙期中的苦痛、而輔助戒煙的進行、又如用於戒煙後的衰弱、可以恢復他的健康云。

注射液 二西西 三管　二西西 六管　二西西三〇管　一西西 五管　一西西三〇管

片劑 五〇片　一〇〇片　二〇〇片

日本大阪 武田長兵衛商店股份有限公司

男性生殖腺製劑

斯保買丁

武田出品代理處廣州西堤二馬路岳陽堂藥房 電話壹〇陸貳伍

推行縣市教育播音

教部將補助設置收音機
教廳轉發調查表飭查填

教育部自舉辦教育播音以來、全國中等學校及民衆教育館、能遵令裝設無線電收音機者固多、而因經費困難、請求延期裝設者、亦復不少、現該部擬對於經費確實困難之學校或民教館、一俟調查清楚、至下年度經費確定時、一律酌予補助購置收音機費用、省教育廳昨日特通令各縣市政府、先行調查各學校民衆教育館有無安裝收音機、及其經費情形、茲將令文錄下、現奉教育部廿五年二月十四日第三二七六號訓令內開、「本部自舉辦教育播音以來、全國各中等學校及民衆教育館能依限呈報購裝收音機者固多、而以經費困難請求延期裝設者、亦復不少、本部本中央重視教育播音之旨、擬對於經費確實困難之校館、酌予補助購置收音機費用、一俟下年度中央預算確定時、各該廳對于受補助之校館、自亦應照本部補助機價之比率、補助其每月電費、庶使教育播音、得收普遍實施之效、茲檢發調查表二份、仰即遵照依式詳細查填、並限文到二十日內彙齊呈核、是爲至要、」等因、計發調查表二份、奉此、除分行外、合將調查表二份隨令抄發、仰即遵照轉飭所屬中等學校及民衆教育館依式詳細查填、每表二份、並限於文到五日內彙齊繳廳、以憑轉呈、是爲至要、此令、

今日黃花節

童軍到黃花崗服務
并訂定服務輪值表

童軍擊委會據革命紀念會函請、以今日爲黃花節、請酌派童子軍前往墓場服務、聞該會當經函復照辦、并訂定服務地段與輪值時間、分函就近各童子軍團、屆時前往服務、茲錄黃花節童子軍服務輪值表如下、

服務班次	服務團體名稱	人數	時間	地點
第一班	童子軍領袖訓練所	四十名	上午八時至	由祭壇至龍柱
	大東路童子軍團	十名	十時卅分	由龍柱至大鐵閘
第二班	廣東省立體專	二十名	上午十時卅分	由祭壇至黃花亭
	私立培桂中學	三十名	至下午一時	由黃花亭至大鐵閘
第三班	市立第三中學	三十名	下午一時至	由祭壇至黃花亭
	省立庚戌中學	三十名	二時卅分	由黃花亭至大鐵閘

變更人民團體章程 須先徵黨部同意

教廳令縣飭屬遵照

教育廳昨訓令縣政府云、現奉教育部廿五年三月四日第二七二四號訓令內開、案奉行政院廿五年二月廿八日發第一二四八號訓令開、「案准中央執行委員會民衆訓練部廿五年二月十八日第八八五號公函開、「案據浙江省執行委員會呈稱、呈爲轉飭陳核示事、案據本省蕭山縣執行委員會呈稱、案查人民團體之章程草案及章程、依照人民團體組織方案第三節第五項第六項第七項及第九項末段之規定、須經當地高級黨部之核准或復核後、呈報政府備案、而政府僅須審視其內容、是否適合民法第四十七條及第四十八條暨其他法令規定條件、准否備案、茲查本縣人民團體之章程草案、多有經本會核准或經本會復核呈奉鈞會核准備案、依法呈請政府備案時、而每以不合法式、或纂改與法規原則上毫無損益之詞句、令飭重行繕擬、往返轉折、經年不已、致使人民團體無所適從、究竟人民團體之章程草案及章程經本會核准及復核後、政府有無變更修改之權、頗滋疑慮、理合備文呈請仰祈鈞會鑒核、明白釋示、俾資遵循」等情、據此、查人民團體係在黨部指導協助與政府監督之下而組織、關於團體之章程、是否妥適、政府當然有變更修改之權、惟該項章程、均由黨部指導擬訂、幷經復核備案、如政府認有變更必要、似應先行函徵黨部同意、然後再予批復、庶免雙方隔閡、據呈前情、理合備文轉呈、仰祈鑒核釋示、俾使飭遵」等情、查該會所請人民團體章程、經黨部復核備案後呈報政府時、如政府認爲有變更必要、應先行函徵黨部同意、然後再予批復、庶免雙方隔閡、節、尙屬合理、除函各省市黨部幷函復外、相應函達查照、即希轉飭各部會及各省市政府轉飭遵照、」一等由准此、除函復暨分令外、合行令仰知照、幷轉飭所屬一體知照、此令、」等因、奉此、除分令外、合行令仰知照、此令、、廳長黃麟書、

中等校秋季會考

教廳籌備
下月初旬着手籌備

教廳以本學期至七月即告結束、關于廿五年秋季中等校畢業會攷、亟應援例舉行、教廳爲籌備是屆會攷事宜、曾一度召集該廳高級職員商討一切、決定仍仿照去年秋季會攷辦法辦理、幷決由四月初旬開始籌備會攷各項事宜、七月初旬開始會攷、

各督學開談話會

教廳召集
未出發者今明日出發

省教育廳、自決定將全省劃分八學區、派督學出發各縣視察後、其道路較遠者、已先行啓程、所餘一部、因草擬報告書表册、及關于旅費、至今尙留廣州、黃廳長麟書、以當此積極發展教育之際、今後各縣教育事務、諸待策劃進行、各督學須迅速出發視察、昨(廿八)日上午十時、特在該廳二樓、召集留省各督學談話、指示一切、是日列席者除督學外、尙有該廳各秘書科長等共十餘人、黃廳長對今後整理全省教育計劃、有詳細之商討、對各督學勉以努力奉公、注意視察各縣之義務教育進行狀况、即席將出巡旅費解決、飭令今明兩日一律出發、至十二時許始散、

土洋米價昨均回跌

比較上日每担約跌一二毫

連日米價飛漲、平民生活、大受影响、各方奔走呼籲、以求救濟、至昨日財政廳爲救濟民食、乃正式佈告減征進口洋米專稅四分之一、藉使洋米成本減輕、得多來接濟、記者昨日特赴沙基米市及東欄穀市調查、得悉昨日穀米價均告低跌、比較上日跌一二毫不等(每担計)、同時人心亦爲之大定、不急於爭相搶辦、復查昨日西江方面、有鉅量土米運到廣州、廣西禁米出口之事、現下尙未實行、繼來者當仍不少、故目下米食斷不虞缺乏、至於東欄土穀、現時尙屯有約百餘萬斤七穀、未曾沽去、照現在情形觀之、則各縣雖有禁米出境之事、但當不致有重大之影响云、

—韶關谷米 昨亦回跌—◇

又據韶關電話、該處穀米連續漲價、每一百斤穀、竟高至法幣六元一二毫不等、人民多呈惶恐、惟至昨日穀米頻頻跌價、每百斤法幣五元七八毫、查現在韶州各穀米店、存積穀底仍厚、想不會再恐慌云、

土製剃刀業

現屆淡月僅能維持

土製剃刀業原爲手工業之一、近年間有用摩打電力車磨者、出產因而較多、手工製品市場、遂遭打擊、蓋手工製品價昂、每百約值十五六元間、電力車磨只值八九元、相差實鉅、惟電力出品質料較次、目下該業已屆淡月時期、生意僅能支持現狀云、

瓷相業尙稱平穩

美術瓷相業爲近年新興工藝之一、本市以江西人開設最早、其製造方法、先將人像相底印在瓷上、再以火燒之、整理後、即成瓷相、美術可觀、久不脫色、社會人士以瓷相能永久不變、多將先人遺像製造以留紀念、一時該業漸形蓬勃、業此者多爲影相店兼營、專門生意者全市僅十餘家、各家營業、除成本工金外、溢利頗厚、故雖在不景氣中、亦不致虧折、查普通價目、係以大小計算、六寸者八元、至二十二寸者一百六十五元、寫字另計、每百字約二元左右、自各行商業衰落、該業亦略受打擊、價格多已減爲七折八折云、

上海之魚鮮業

(續)

三本市魚鮮之種類與來源

行銷本市之魚鮮、種類繁多、不勝枚舉、但就其來源而言、則可簡別爲二、一爲來自沿海之鹹水魚、因其生長於鹽質之海水中、普通亦簡稱海鮮、一爲來自內河內江之淡水魚或鮮水魚、以其籍以棲息之河水不含鹽質故也、淡水魚一般又有稱河鮮、以與海鮮相對、此外吾人又常聞冰鮮魚與養殖魚之名稱、其實冰鮮魚即爲海鮮、因其一離海水、即難生息、故需以冰冰之、藉免腐爛、遂名冰鮮、(河鮮亦有以冰冰之者、但不若海鮮之普遍)、養殖魚爲淡水魚之一部份、因嘉湖崑錫一帶、常闢池沼以養殖河鮮也、至日本魚係日輪在我國沿海侵捕而得、幷向本埠推銷、故有日本魚之稱、

今再將海鮮河鮮兩大種分述於次、

一、海鮮—海鮮大都產自江浙沿海、亦有一部份來自山東沿海、因其裝運來滬有輪裝船裝桶裝三種、故又可別而爲三、(一)山東沿海以漁輪捕魚者較多、本市亦有前節所列各公司以漁輪捕獲、同時彼等即以漁輪載運來滬、平同每年總計量約合船運來滬者之三分之一、(二)江浙沿海、類多以舊式帆船捕魚、同時即以帆船運銷上海、其中更有湖帮、長興、台州、奉化、鎮海、等帮之別、其運入量佔本市進口冰鮮之第一位、(三)北方之大連烟台青島等地、南方之丹山沈家門溫州等地、大都皆用木桶裝運魚鮮、至本埠求售、每年四九月間運來最多、至海鮮之中、所包括之魚類當極繁多、今將申新各報刋有行市者列下、大黃魚、小黃魚、鯽魚、鯧魚、鞋底魚、鮮蝦、梭子蟹、帶魚、虎魚、沙魚、白果子、銅盆等十五種、

二、河鮮—河鮮大都來自蘇省之崑山蘇州無錫等處、及浙省之嘉湖一帶、沿長江一帶之蕪湖九江漢口等處、亦爲其重要來源、由江浙運來者多用水槽或水櫃裝運、到滬後仍能鮮活、由其他各地運來者、或用水櫃或用木桶、死活不一、每當季節或年終、供量特旺、河鮮之往往見諸報端者爲、青蝦、鰡魚、草魚、鯽魚、鯉魚、白鰱魚、花鰱魚、靑魚、鯿魚及河蟹等十種、(未完)

金融簡報

昨日午市港紙衆盤加水五一三五、港單加水五一二九、期貨加水五一三三、門市入五一一二、出五一五、花旗紙加水三五九六、西貢紙加水二〇三五、坡紙加水一六七六、荷蘭紙加水二一三三、呂宋紙加水一三一三、暹羅紙加水一一〇五、佛郎紙值三〇一五、金磅紙值一五〇九、十足金葉入一三五換五、出一三八換五、八九金每枚值一五七元七毫、二一金每枚值三八元七毫五、中央光洋加水四〇元、申鈔加水三八六元、

兒童優良讀物

兒童年兒童節雙重紀念

特售五折

(兒童故事)

書名	編著者	價
太陽的孩子	楊餘勳編	五角
東方故事集	錢用和編	三角六分
西洋故事	梁士杰編	二角五分
故事的動物學	徐文友編	二角
小學公民故事選輯	田康編	三角
日本少年文學集	錢子羚譯	二角五分
白鵝	陶行知著	六分
烏鴉	陶行知著	六分
洛陽橋	沈樸亞編	二角
兒童故事	陳鶴琴編	一角二分
母親的故事	劉梓微譯	三角
兒童故事叢書(二十五册)		六元三角
中國名人故事叢書(三十册)		三元九角
講講故事(五十册)		二元五角
世界發明家故事叢書(十册)		一元五分
兒童圖書故事叢書(二十册)		一元六角

兒童故事　兒童小說

(兒童小說)

書名	編著者	價
苦兒努力記	章衣萍譯	一元八角
青年成功記	曾今可著	八分
愛彌兒捕盜記	林雪清譯	五角
人猿旅行記	黃重建譯	二角五分
湯金小老鼠冒險記	趙欲仁編	一角四分
潘寧小猪冒險記	趙欲仁編	三角五分
頑童	李梁著	一角四分
小姑娘	吳譯天著	一角四分
萬里尋兒記	俞端笭著	二角
乞丐興學記	徐晉編	一角四分
續木偶奇遇記	徐亞倩譯	五角
水孩	王清裕譯	八角
童年立志成功記	林逸之編	三角
窮兒苦狗記	適寃譯	三角
老殘遊記	劉鶚著	六角
水滸五十回	王味辛編	一元六角

上海兒童書局　廣州分局　永漢北路五十號

共和書局大贈券

購書滿洋一元 贈送書券四角
購書滿洋五角 贈送書券二角
多購以此類推

雜誌畫報九折

辛墾書店成立六週紀念 全部圖書一律六折

空前未有 便宜購者 務請注意

共和書局　永漢北路　電話一二六五一

具愛國心的應該人手一本

孫子兵法新詮

這本書可以充實你的救國智識和力量

集慕然編著

布面眞金字 精裝壹厚册 定價大洋壹元伍角 叁月底出書 樣本承索即事

解說新穎詳明　微妙莫測之兵書一覽便窺堂奧
可以臨危應變　爲現代軍人用兵必要之參考
可以增長智巧　爲普通人民立身處世之智囊
可以出奇制勝　爲全體民衆當前救國之寶箴
全書精美價廉　爲國難中贈送親友最有意義之禮物

預約大洋壹元　三月底止　祗有三天

永漢北路美華書店印行
永漢北路共和書局代售

商務印書館

特設文具書籍廉價部

(辦法)書籍照定價減售一折至五折文具三折至八折逐期更換以門市現欵購買爲限

(日期)由三月一日起至三十一日止

特選四部叢刊單行本一百種對折發售

商務印書館印行

星期標準書一覽

特價期內對折發售

書名	定價	著譯者	選定人	半價起迄日期
公民教育	一元四角	Merriam著 黃嘉德譯	陳鶴琴	二月廿五日起 三月廿四日止
工業組織與管理	一元	王撫洲著	鍾偉成	三月三日起 四月二日止
[illegible]年軍事常識	一元四角	王錫綸編	張治中	三月十七日起 四月十六日止
現代經濟思想	一元二角	Homen著 于樹生譯	唐慶增	三月十七日起 四月十六日止
服務與修養	一元一角五分	趙宗預著	何清儒	三月十一日起 四月十日止

預約特價書

本月底截止

書名	册數	定價	預約價或特價	國內郵費
英漢對照名家小說選第二集	二十册(已出十五册本月內出齊)	十元	預約五元	七角
英文中國年鑑創刊號	一册	三十元	特價二十元	二角二分
法律大辭書	三册	七元	特價四元五角	四角六分
中外條約彙編	一册	一元八角	特價一元	一角五分半
標準語大辭典	一册	一元八角	特價一元	一角五分半
生理解剖圖	十幅	五元	特價四元(裱工加實洋六元)	一單純費三角

商務印書館謹啓

B26

科學化之

廣東軍醫院明日開幕

為華南最偉大醫院 歡迎各界前往參觀

□附軍醫處長溫泰華祝詞□

廣東軍醫院　自保陳總司令委該部軍醫處長溫泰華為籌建委員長後、即擇定西村大嶺山為建築地址、並撥款　及得各界捐助、數年之間、已建築完成最新式建築物十餘座、極為壯觀、計有辦公室、官長療養室、治療室、外科手術室、士兵病室、民衆醫院、廚房、衛兵室等、院中設備、如電療、愛克斯光、及其他種種治療器械、凡為治療上所必需之最新發明者、應有盡有、誠為南中國之完善之偉大醫院、現該院定明日上午十時開幕、下午一時、將院中所有設備、一律開放、以供衆覽、歡迎各界參觀、並有游藝助興云、茲將其內容誌述於下、

廣東軍醫院官長療養室全景

廣東軍醫院士兵病室全景

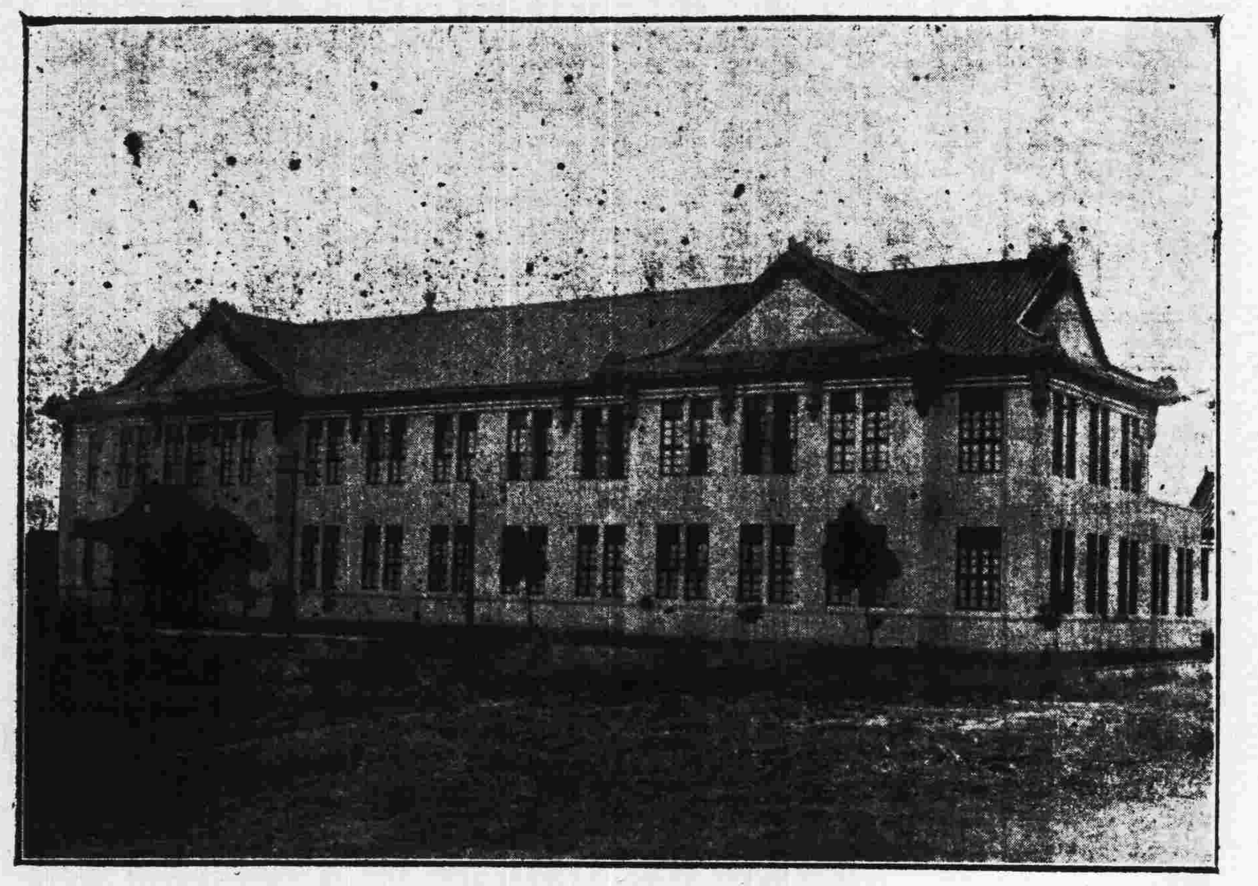

各部之一瞥

(一)士兵病室一座、樓凡一層、占地面積一百二十二井、每座可容二百五十八至三百八、全用鋼筋三合土及綠油瓦面、其建築費、初以崑崙公司票價一十二萬四千九百元、投得承建、嗣以原擬計劃及材料、間有未盡妥善、乃陸續加以修改、計增補工料費六千五百二十六元、連同原價、共支出建築費一十三萬四千餘元、歷時十六閱月始告竣工、(二)治療室一座、占地面積六十一井二、內部分設X光鏡室、檢驗室、化學研究室、細菌研究室、病理研究室、光電治療室、及眼耳鼻喉科室等、於治療外兼以研究學術、以求進步、又以更改X光鏡室計劃、增加工料費一千一百六十一元、增加灰沙砌磚及士敏土隔小沙等工程九百七十九、並瓦面加蓋瓦筒一層、補給工料費九百三十元、本年又以另購新X光機、再改X光室四百六十九元五角一分、合共四萬九千四百八十九、除扣罰款八千一百五十九外、實支出建築費四萬一千三百三十元、(三)總辦公廳及官長病室一座、樓凡一層、占地面積一百四十五井、其內部有各科診察室、及藥房倉庫等之分配、官長病室、可容二百、(四)高級官長病室、此項建築、原定二座、後、由總司令核准、交大益公司承辦建築、計劃二層、占地面積一十九井七九、內部可容四十人、並有隨從等室建築費、及側旁馬路、(五)第二座高級官長病室與第一座同、(六)民衆醫院一座、該院可收容三百八、占地面積一百二十三井、其建築結構、悉與士兵病室同、當未建築之前、陳總司令以本院專為收療軍人而設、尚未能惠及民衆、乃提議於院內、另設民衆醫院一座、加收民衆病者、以期一視同仁、至去年秋、正在計劃中、適胡文虎君由南洋返國抵省、於參觀總醫院之餘、慨捐助一十萬元、而斯院遂告厥成、(七)手術室一座、占地面積二十一井、現已落成、(八)收殮室一座、建築一層、占地面積七井六八、其內部分設治喪室及燒化室、(九)隔離病室一座、建築一層、占地面積九十井零八、可容五十人至八十人、(十)呼吸病療養室二座、建築一層、各佔地面積二十井、每座可容三十人至四十八、(十一)官長隔離病室一座、建築二層、佔地面積五十井〇一、可容三十八至四十八、(十二)電機房一座、建築一層、佔地面積八井、(十三)重病室一座、現在招商估價中、其餘游泳池一座、約占地面積八十井、運動場(連同球場操場在內)占地二百二十四井云、

溫泰華祝詞

第一集團軍總司令部軍醫處溫泰華特致祝詞以紀念云、關彼高崗、建立醫房、緊維總院、聿啟宏張、經營數載、擘畫周詳、已覩厥成、於焉允藏、際茲開幕、典重皇皇、簪帷棨戟、雲集蹌堂、一時盛會、百粵流香、溯厥原始、幾作周章、以詢以謀、歲月相將、百續厥功、為醫業光、維我司令、實總其綱、籌措指揮、應付維良、卒成甯廈、時給仁漿、從此軍民、受澤悠長、憂者以喜、病者以康、惠此華南、以綏四方、曰仁壽域、曰功德、於場萬斯年、禍庇無疆、

管理華僑須由

僑務會辦理

出入人數表 宜轉送存查

省府准內政部僑務委員會咨云、案奉行政院二十五年一月三十一日第六六二號訓令內開、查本院所屬各部會署之工作、亟應調整、以免重複、前經飭由各部會署先行調查、(一)各部會署與他部會之重複機關、(包括直轄與附屬及補助各機關在內)或事業、(二)該項重複機關或事業、每年經費來源、及其支配如何、于十日內詳細開列清單呈院、俾便彙總調查、會商解決、嗣據各部會署將調查情形、并開具清單函陳到院、復經另由秘書處依據報告審查結果、認為各部會署之重複機關或事業、有須由關係部會即可自行商決者、有須由院召集各關係機關開會討論、方能解決者、或須另案辦理者、均經分別予以決定、僅准照辦、除應由院召集討論、及另案辦理各案、應俟分別處理外、其已獲解決者、(一)內政部關于華僑保護事項、與僑務委員會、職掌重複案、應照審查意見、一、嗣後內政部辦理保護華僑事項、僅以頒發旅行僑民國籍證明書為限、二、關于僑民狀況之調查統計、及僑民移殖之監督、既為僑務委員會職掌、則華僑出入國人數之調查、應併由僑務委員會辦理、三、所有關于華僑出入國人數調查表舊卷、即移送僑務委員會接收、并通行沿海沿邊省市政府知照、內政部會同僑務委員會辦理、(餘與本案無關不錄)合行抄發審查會議紀錄暨附件、令仰遵照、此令、等因奉此、查華僑出國入國人數調查、係本部前于民國十九年九月間製訂表式二種、咨請貴省政府查照、飭屬按月填報、嗣送准貴省政府咨送此項華僑出國入國人數表、均經本部存查在案、奉令前因、業將此項案件全卷、由本部移交本會接收完竣、除會同呈復暨分行外、相應咨請貴省政府查照、飭屬繼續按月填報華僑出國入國人數表、轉送本會存查備案為荷、省府准此、昨分令民廳市府知照、

利樹宗談

偽鈔案偵查完竣

全案將送總部處辦

憲兵司令部、日前破獲偽西紙案後、各情已誌報載、記者昨(廿八)日走訪憲兵司令利樹宗、叩談此案近訊、據云、此案自嚴密偵查後、現已有頭緒、偵查事務、可算完滿、但在偵查內未有特殊發見、現在案犯譚昌等、尚押本部內、(憲兵司令部)俟擬款妥辦後、即將全案呈報總部、聽候陳總司令核示、處置辦法、英領事對此案、甚關注、并對憲兵部確獲此案表示感謝、將由滙豐渣打有利各銀行撥鉅款獎償得力者、

◇救◇濟◇民◇食◇

洋穀進口減征農產稅

照洋米減稅辦法減征四分之一 即每擔減輕大洋二角一分四厘

近日米價高漲、貧民苦之、本省財政當局、為謀救濟起見、特定由四月一日起至五月廿一日止、暫行減征舶來進口洋米專稅、每担減征稅款法幣五毫六仙一文、已由財廳布告施行、刻下各當局以洋米洋穀、同為外來進口、重要糧食、現洋米進口、既經減收稅款、若洋穀進口、仍照現行稅率征收、不免有顧此失彼、而成偏廢之虞、特決定將外來進口洋穀、勿照洋米進口減征數額、照現行稅率減去四分之一、以資救濟、日間財廳即可令行各舶來農品專稅局同時辦理、查洋穀進口現行稅率、係照現行洋米進口稅率折半征收、查洋米稅、現行稅率係每担征入正稅一元四角四分、另加附加稅款二角八分八厘、共收大洋一元七角二分八厘、加三伸算實收法幣二元二毫四仙六文八、由四月一日起減征四分之一後、即每百斤征收大洋一元零八分、另加二大洋二角一分六厘、共收大洋一元二角九分六厘、加三伸算實收法幣一元六毫八先四、至洋穀進口現行稅率、為每担大洋七角二分、另加二附加一角四分四厘、共收大洋八角六分四厘、加三伸算法幣、實收一元零二分二厘、若減征四分之一後、即每担洋穀進口征稅五角四分、加二大洋一角零八厘、共收大洋六角五分、加三伸算法幣實收八角四分五厘、即照現行稅額減去大洋二角一分四厘、據某財政機關人員談、此次政府為救濟目前民食起見、故暫將洋米稅率實行減征、相信減征後、米價當可逐漸回復、查各米商平日採購米石入口、每包獲利不過四餘、減征後獲利必較以前為多、屆時紛紛向外購米入口、洋米源源運至、米食充積、自無價漲之虞、且不久省內新谷、亦可登場、足供省內民食、故現目米價高漲、不過為暫時現象云、

牙刷行工人

罷工潮已解決

雙方同意工資八折 全體工人即日復工

市牙刷行工人日前要求資方恢復原定工金、致遭拒絕而罷工多日、各情已紀前報、查勞資雙方代表、已於廿七晚再度會議、結果雙方已各讓步、工人要求恢復工金、資方代表已答允一律恢復八折、惟工人代表、以是晚資方祇係口頭答覆、乃於昨(廿八)日推派代表五人、分赴各家簽字蓋章、以為根據、各家亦已蓋章承認、工人方面、乃於是日下午三時許、召集全體工友大會、報告交涉經過、工人已一至願意復工、一場罷工潮遂圓滿解決、即日復工、

象牙行請減

象牙入口稅

建廳轉呈省察核

年來世界不景、各行商業、每況愈下、象牙行為請政府減免原料入口稅以維商業、特具呈建廳、略謂敝行原料、完全來自外洋、原日象牙入口、上等貨每百斤納稅銀四兩、中等三兩、下等二兩、當時征稅少、而成本輕、故製造各種貨物、分銷外洋、類能維持生活、民國改元、象牙入口并能上中下之分、一律納稅銀一十八兩、工商漸感困難、近年關稅自主、須行新稅則、每百斤增稅金關金八十元、照日前伸算當經稅二百五十餘元、現下象牙原料、貨式低者、每百斤祇值一百餘元、稅額實超過原價之上、成本愈重、出口愈難、工人失業、實以此為致命傷、近有某國資本家、乘此機會、利用香港無稅口岸、設廠製造、行中工友、因失業而應聘者已不乏人、若不早圖、全行工商、盡被一網打盡、查敝行彫刻工作、經已改良、在國際藝術界佔有相當地位、歷觀前之巴拿馬賽會英倫賽會、近之芝城賽會、我粵象牙出品人工之巧、均得全球好評、按之頒行工業獎勵法、似應有特殊之待遇、乞加意維護、准予減免原料入口稅、或援照原日關稅征收、免被外人設廠招工、攙奪工業等語、建廳據情後、昨已批令云、呈悉、據情各節、轉呈省政府察核辦理、仰候指復卜廳、再行飭照云云、

市商代會

徵會費問題

行商以徵費多 表示不願參加

廣州市商會第五次會員代表大會、定期四月廿七日舉行、各情已誌前報、查橡膠業、華洋什貨業、報關業、煤業、商辦銀行業、金業、北江紙張業、石礦海沙業、影畫業等一百二十餘行公會、自奉到市商會通告召集代表大會登記及收費各項辦法後、僉以該會所定收費數目比較往年增加兩倍、如會額每萬元征費五元、代表費一名三十元、又帶收廿一年不敷經費二萬三千餘元、共七萬餘元、合共八九萬元、始至低額數、一萬餘元、丁茲不景氣籠罩下之廣州商業、何來此鉅金以為供給商會代表大會之資、倘不依照該項辦法繳清各費、則不准登記參加斯會、故有等行商對此決定不參加該會、市商會委員洞悉此情後、少數委員主張減輕各費一半、及免帶收廿一年不敷之費、以容納各行商之意見、俾開會順利、惟該會財政主持人以該會財政現在萬拮据、積欠各方債務不下十萬餘元、倘不照數收、勢必無法週旋、影響全會聲譽甚大、對於減費問題、不加贊同、現該會明(三十)日執行委員會議、特將該案提出討論、如開代會不成時則組織考察團考察各地商業、

市府舉辦家庭工業貸款

貸款總額暫定三萬元下月開辦 通過章程十一條由社會局辦理

市府舉辦家庭工業貸款、業經通過該項貸款章程、交由社會局辦理、暫定貸出總額為三萬元、下月中旬開始舉辦、茲將該局頒佈之章程照錄如下、(一)本簡章依據廣州市家庭工業貸款處組織章程第七條之規定訂定之、(二)凡屬本市市民、欲在市內經營家庭工業者、(如棉織毛織籐織草織鐵器竹木器化學刺綉等工業、不是工廠規模者、均屬之)得向貸款處依章請求貸款、(三)貸欵額定三十元至二百元、月息四厘計算、(四)借款人須備具下列各項方得借款、(甲)在本市有固定住址一年以上者、(乙)有相當職業或技能者、(丙)有貸款額兩倍以上不動產契証為抵押或營業牌照之商店蓋章為担保者、(五)借欵人須先到貸款處填具借款申請書、并繳驗抵押品契証或加蓋保店印章、經貸款處查核屬實、即予立約貸款、其借款申請書及借約另定之、(六)貸款人借到款項、在一個月內尚未開業者、本處得將借款追還、(七)貸款期限至多不得超過半年、期內得分次償還、如逾期不還、貸款處得將抵押品變賣或向担保店勒追償還、但因特別事項、呈准展期者、不在此限、借款未還清前、不得續借、(八)借款人未還款以前、於必要時、貸款處得派員查核其工業產銷情形、及收支賬目、借款人不得拒絕、(九)借款人對於家庭工業之調查或設計、認為有須貸款處協助時、得隨時請求協助、(十)借款人或保店於未還欵前、如有遷移住地、須於七日內報告貸款處、否則作逃撻論、即將抵押品變抵或向保店追償、(十一)本簡章自呈奉核准之日施行、

限制建築

路旁煤油倉

工務局規定辦法 通告煤油商遵照

市府近限制外國商人在本市馬路邊建築煤油池煤油倉等、經飭工務局擬定取締辦法、現經擬妥、昨特通告各外煤油商人遵辦、辦法如下、(一)凡煤油建築物(即汽油抽取執油池油倉等類)應照本條限制建築、至汽油抽取機、並須照本局呈准市政府備案之地點建築、(二)煤油建築物如未得局批准、不准在市內私自設立、如經批准之後、不得私讓別人、(三)畧、(四)煤油建築物距離電燈電線柱不得少過四公尺、距離大車水口及惹火建築物、不得小過十五公尺、凡十字馬路及轉角路口須由渠邊石交點起卅公尺以外方准建築、(五)煤油池須埋在地底、除堤邊外、不得在人行路建築、(六)在二公尺以上之人行路、得設汽油抽取機、(七)煤油池之容量、不得超過二千五百公升、如容量超過該數而不及五千公升者、其四週須距離民房三十公尺以上、惟建築係用禦火牆或有相當之防禦者可減少、距離十五公尺地皿、律不准建築煤油倉、五千公升之煤油倉、由局呈請市府轉呈核准、方得建築、(八)畧、(九)凡在堤邊及馬路中心如經核准建築煤油供給所者、其面積不得超過五平方公尺、(十)(十一)畧、(十二)凡核准建造之汽油抽取機、除發建築憑票收執外、並於工竣覆勘完竣後、發給憑証一張、該項憑證、須每年繳銷換新證、方為有效、

商調會會議

調解三案 議決三案

市商會調解委員會廿七日開第八十三次常會、傳詢調解事項、一、呂杞與偶楚伯退股爭執、傳集調解案、結果、是日被告馮伯礎不到、無從調解、二、秦康路樂陶陶倒閉、債權業主請發投價調解案、結果、投價除扣會費三元、餘數八十七元、經核明不足抵墊支警捐等、准由業主繳存證據具領、二、梁盛業欠利生廠貨項轇轕、機織同業公會請調解案、結果、將前自利生廠購貨之貨轉換後、即照數清找、不得再次爭執、討論事項、一、文昌路周順合倒閉案、業主請發投價請核辦案、議決、着覓相當店保具領、二、玉子巷胡恒記倒閉、業主請發投價、請核辦案、議決、准由業主具領、三、十八甫新記倒閉、水電管理處請提解欠費案、議決、照辦、

日力圖聯菲

出資請菲記者遊日 並到我國各地考察

年來日人對菲律濱極力聯絡利誘、最近復出巨資請菲律濱新聞記者組考察團分到中日各地遊歷、廿八日本市市商會接菲律濱岷里拉中華商會函告、原函云、逕啓者、查菲律濱記者往中日各地遊歷團、近日由日人出資請其前往中日遊歷、該團一行十八人、多係菲報界名人、其言論均足以左右菲人視線、原定由菲直抵日本、不欲在中國勾留、嗣因其中有三數人、對日頗多惡感、未甚贊同、故決定亦欲到中國一遊、菲島華僑、以日人外交手段、別有用心、此番不惜巨資、贊助該團出國、不無有陰謀煽惑之意、故一開欲道過吾國、亦醵金補助、藉資聯絡、現該團訂本月二十日乘加拿大皇后輪啓程、用特專函奉達、務請貴會聯同言論界各機關名人、於該團抵步時、賜予歡迎招待、如有機緣、亦可藉此宣揚吾國文化、及日帝國主義者之野心、俾該團返菲後、不致對吾國加不利之批評、而引起菲人反感、則國家地位、華僑前途、拜賜多矣云云、市商會奉函後、已送請省市記者公會辦理、

廣東銀行產業

昨投變一宗

該行債券可作投價 連日市價均趨高漲

商辦廣東銀行廣州分行開投該行產業、昨(廿八)日仍繼續競投、仍由財廳法院等派員監投、結果西牛路第四五號產業、底價一萬四千元、競投至二萬八千元、至該行發出之債券、因可直接用為投得產業之付價、故連日均趨高漲、

瑣聞

□西堤二馬路六號門牌仁濟旅店業主何桑南即何仲、假借「利記」行騙、捷軍翠經理事務所購貨款項港幣二萬九千餘元、昨公安局奉總部令將之查封、

□海幢分局設於海幢公園內、對於市民遊息、極感不便、公安局現已決將該分局遷移、現擇定該園後便龍崗荒地建築新址、限三個月完成、

□省港輪船公司、前與廣九路商議、同時增加車船客價、現聞兩方又有協議減低客價動機云、

□本市世界電氣工程職業學校第六屆特別班生及第一屆電話班生、現已畢業、定今(廿八)日舉行畢業典禮、

□公安局增設鋼甲巡查車、已向外國洋行訂購、不日可運到、

□海幢分局段內溪峽街廿二號二樓、廿六日被電力管理處派員會同長警搜查、拘去戶主、因該戶私駁街線入屋、偸用電力、

小學小皮球 比賽規則修改要點

與舊規則不同者十項 報名期下月一日開始

市體委員會主辦之小皮球比賽、經已籌備就緒、定四月一日開始報名、惟查本屆比賽會、對於規則、經已詳爲修改、其內容富爲參加者所欲知、茲查本次規則不同之點如次、(一)球場大小、改爲最大者長二百四十尺、闊一百六十尺、最小者長一百八十尺、闊一百二十尺、中圈半徑十五尺、惟球門依舊爲十二尺闊、(二)球之大小、改爲周圍十二英吋、至十三英吋、(三)守門員不得持球行走過三步、(四)擲球入界可起踵、但不能雙足離地、守門員亦得直接接取、(五)罰廿一呎球、改爲廿四呎球、(六)球員不穿膠鞋比賽、一經檢出立即停止比賽外、幷取銷該員在已賽時間所獲得之成績、(七)凡臂之上下部均稱爲手、(八)球門球得由他球員撥動與守門員、用脚踢出、(九)球定全體越出界線方作球出界論、(十)增加延長時間一條、如係和局、得延長時間二十分鐘決賽、

香港仿中 籃球隊蒞省

今晨當可到達 函約市隊週旋

香港仿林中學籃球隊、爲港中勁旅之一、茲爲聯絡感情、切磋藝術起見、特于星期六夕乘輪來省、令晨當可抵市、將與本市各友隊比賽、查該隊一行十餘衆、預定在本市逗留數天、關于對賽隊伍、聞經託該校駐粵同學會先爲約定、

省立體專 將擴充班額

師範班增一年級一班 專科招男女生各一班

省立體育專科學校、自去年開辦迄今、校務進展極速、關于第一期校舍建築、早巳完成、而體育館工程、經教廳核准、不日亦可興建、茲查該校廿五年度計劃、已決定增加師範班一年級一班、(以初中畢業生爲合格)、專科男女生各一班、(以高中畢業生爲合格)、每班人數各五十名、教授方面、將由該校延聘國內體育專家、南來執教、至前聘留德體育專家程登科氏、聞將於四月中旬到校云、

世運會將舉行 火炬接力跑

紀念前人不朽功績 跑程三千一百公里 七月廿日賽員出發 八月一日可達終點

一九八四年、因法國柯佩登之擘劃、經各國贊助後、成立國際亞林匹克委員會於法都巴黎、

其目的在使古典亞林匹克之精神重見於今日、俾運動發揮其良好武德、尊重業餘精神、於忠實競賽條件之下、使各國家、各民族、以及科會各階級間互相認識、互相明瞭、以泯彼我之猜嫌、謀人羣之合作、成績與年俱進、迄至今日、適歷四十寒暑矣、

大會間隔四年舉行、第十一屆定本年八月一日起至十六日止在柏林舉行、各項籌備工作、業巳次第進行、德國組織委員會因感覺本身爲亞林匹克思潮最忠誠之寄托人、

乃於去年六月向國際亞林匹克會員會建議、自亞林匹克發源地至德國間舉行一偉大的火炬接力賽跑、俾於亞林匹克舊址携得火炬奔跑、既可紀念前人不朽功績、更可提高世界各國對亞林匹克之信仰程度、且火炬接力跑歷程遼闊、行將見無數青年活動其間、其受人之注意、當爲大會各項競賽所不及、故於國際亞林匹克委員會贊同後、卽連絡七國委員會、籌礎進行方針、

計該項接力跑路程經希臘、保加利亞、育哥斯拉夫、匈牙利、奧叙利亞、捷克及德國、全程約計三千一百公哩、或一千八百三十七哩、其分段如次、

(一)希臘(經亞林匹亞——雅典——賽羅尼亞)六五一哩
(二)保加利亞(經索非亞——加利勃勞特)一四九哩
(三)育哥斯拉夫(經尼希——勃爾格雷德——諾維薩德)三三二哩
(四)匈牙利(經士琳琪德——巴達潑司脫——渥洛士伐)二三八哩
(五)奧叙里亞(經卡爾勃——維也納——史克雷姆士)一二九哩
(六)捷克(經塔勃——巴拉加——坦潑力斯)一八一哩
(七)德國(經德斯雷鄧——力本威達——柏林)一五七哩

第一人定本年七月二十日出發、至八月一日抵達終點(調爲大會開幕日)、總計歷時十二日又四小時、每人約須跑經一千公尺或三分之二哩之路途、

德國體育領袖奕喀邁與司坦氏並根據「愛普盧Apollo」神祝禱希臘民衆而賜以火花之說、認爲象徵「海倫尼精神復醒」之火炬、亦應由太陽燃點、故決定於古希臘Zeus(卽希臘人之主神)廟亞林匹亞聖墟祭壇前置一燃燒鏡片、集中日光焦點、以燃着第一根火炬、而首由雅典市長傳送、再轉輾燃點、經二千異國青年接遞後、抵達最後終點柏林、

各參與接力之選手均於事先規定時間、一俟選手到臨卽燃着火炬、繼而前進、途中經過雅典索非亞勃爾格雷德巴達潑司脫維也納及普拉哈等地無名戰士墓前、計希臘境之路程完畢後、保加利亞人民卽須於時間携帶此火炬經越萬數千呎之危險克雷斯納山徑、再下育哥斯拉夫之蘇売爾、該國幼年帝王彼選亦參與此隆重競賽、並計劃於火炬經過奧怕尼京故亞力山大王墓時、於墓上點燃洋燭後、再繼續前進、實爲一特殊之紀念禮也、

火炬跑最艱難之一段、當爲入口稀薄之句牙利平原、非有數百選手集中該處不可、過此後奧叙利亞捷克及德國之體育家政治家運動員等將負其所餘工作、以底於成、

八月一日大會開幕時、各國亞林匹克代表、政府官員、及外交人員均將集中於大會場、希特勒元首卽於此時等待此亞林匹克火炬之蒞臨、最後手執火炬之一隊員並須直奔大運動場、燃點亞林匹克火於大鐘樓、該火焰卽於大會期間連續噴射、直至閉幕時爲止、

所需火炬業經德國科學家悉心研究、可於風雨交加下均無熄滅之虞、惟與賽選手各須具備二根、一用以燃點、而另以其一爲準備、以充不時之需、所有火炬均由德國供給、各國選手刻正忙於練習中、

每一火炬下裝一鋼柄、以供執握之用、上並置一具亞林匹克圓盤、以保護賽員之手部、免受火灼、柄上刻有一九三六年亞林匹克大會徽及字樣、賽後卽由各該選手收爲已有、以資紀念云、

籃球隊補賽

前宵康樂挫八桂 今晚仍補賽三場 參加市長金杯

市長金杯籃球賽、前宵爲八桂對康樂社隊補賽、于晚間八時至九時在市府新建籃球場舉行、開球後、康樂隊以聯絡純熟、略佔優勝、迭向八桂陣地進攻、八桂奮力抵禦、無法取勝、卒以廿九對十七爲康樂所挫、成績如下、

(八桂中學)	擲中	罰中	犯規	得分
右鋒喬永年	一	○	一	二
鄧復漢	一	一	○	三
右鋒馬景廉	一	○	一	二
中鋒丘宜劍	四	一	一	九
右衛黃鎮華	○	○	○	○
左衛黃國雄	○	○	三	○
蔡國祥	○	一	○	一
總分	七	三	六	十七分

(康樂社)	擲中	罰中	犯規	得分
右鋒黃國雄	三	○	一	六
左鋒溫全善	七	○	○	十四
中鋒關慕雲	二	○	二	四
右衛陳銓藻	○	○	二	○
左衛陸煒士	二	一	一	五
總分	十四	一	六	廿九分

又本月廿六晚原有男子粵路對青龍、女子華南對明德、勸勤對財特團等三場、因雨所阻、以致改期、現該比賽會已通知以上各隊於今(廿九)晚補賽、

龍川民教館籌備 萬公尺比賽

定五月四日舉行 同時有籃排球賽

龍川縣立民衆教育館、本月廿五日上午十時假該館辦事處舉開第三次館務會議、主席劉士馗、其決議事項、(一)關於民衆體育、應如何設法提倡案、(議決)(1)定期舉行萬公尺長途賽跑、(2)中學組小學組籃排球錦標賽、(3)舉行日期、定于本年五月四日、(4)各項章程、由健康部主任負責擬定、(二)關于民衆演講比賽、應否舉行案、議決定五月七日舉行、(三)本館通俗演講應定何時開始舉行案議決自四月五日起、每逢星期日舉行一次、(四)本館應否安裝電話、以資應用案、(議決)(一)擬借教育局教育會所用之舊機安裝、(二)函請電話局免收月費、(五)查四月四日、爲兒童節、本館應如何舉行紀念案、(議決)(1)聯合縣黨部、教育局、舉行紀念大會、(2)舉行嬰孩健康比賽、(3)兒童軍旗比賽、函請佗小學生游藝助慶、(4)舉行地點在本館禮堂、

中山大學舉辦 單打網球賽

賽期四月廿日開始 四月十六截止報名

中山大學體育部爲獎勵網球藝起見、定于四月廿日起、在該校網球場舉行男子單人網球比賽、茲將比賽簡章錄后、(一)名稱、中大學生男子單人網球比賽會、(二)資格、凡屬本大學學生均得報名參加、(三)報名地點、本校體育部、(四)報名手續、報名與賽者請携本人學生證到本部登記、方爲有效、(五)報名日期、由本月卅一日起、至四月十七日(星期五)下午二時、(六)抽籤日期、四月十八日、(七)抽籤地點、本校體育部、(八)比賽日期、四月廿日起、(九)比賽地點、本校網球場、(十)比賽規則、採用本省體育委員會出版之網球規則、(十一)比賽方式、俟報名截止後、視人數多少再定、(十二)比賽局數、初賽及復賽均以三場先勝二場者爲勝、決賽以五場先勝三場爲勝、(十三)冠亞軍之決定、由上項比賽選出之優勝者三名、與上屆冠軍作聯賽以決定之、(十四)獎勵、冠軍得保管本校醫學院前贈送之銀船一座、一年爲期、(若能連獲冠軍三屆、則可永遠保存)、另由本校奬以貴重奬品、幷選爲本校對外網球比賽代表、

籃球友誼賽 八桂隊昨克青龍

成績四十二比二十

昨(廿八)日八桂中學爲切磋球術起見、特約青龍籃球隊作友誼賽于八桂球場、四時両屆、鳴笛開始、八桂隊鄧復漢首破一關、青龍隊亦還以顏色、彼此往來互有建樹、上半場十八對十六、八桂佔先、休息後、八桂隊更形活躍、五將屢陷敵陣、青龍招架爲難、全場結果、四十二比二十、八桂隊卒操勝利、雙方成績如后、

(八桂中學)		得分	犯規
右鋒	鄧復漢	二十	○
左鋒	梁煥堯	六	○
中鋒	丘宜創	二	○
	馬劍雄	四	一
	黃壽仁	四	○
右衛	陳志誠	二	○
	黃振華	一	○
左衛	蔡國祥	二	○
	馬景廉	一	○
	總分四十二		

(青龍隊)		得分	犯規
右鋒	黃禮市	四	○
左鋒	謝有鈿	六	○
中鋒	黎景洪	六	一
右衛	余君陶	○	一
左衛	劉慶堯	四	○
	總分二十分		

因車胎爆裂而致命或受傷者車有千萬君於車胎猶不經心豈非大愚

君之車胎宜卽裝安全雪爾弗湯車胎

欲知車胎爆裂之禍如何。請問曾遇爆裂之人。但君自身。既可取得防止爆裂之法。而無須另外花費。則又何必僥倖從事。蓋此種保障。君可從古德立安全雪爾弗湯車胎以得之。此爲惟一具有金色褶襉韌帶之車胎。足以抵禦高速度時胎內所生之熱力。以去爆裂之因。於是爆裂不防自止矣。古德立安全雪爾弗湯車胎。對于高速度時爆裂之制止，有三倍安全之功。至其胎面之深溝粗劈。對於危險之滑溜，亦可預防。胎面特別堅厚。耐用經久。行程更多。須知雪爾弗湯車胎。於君固不多費分文也。

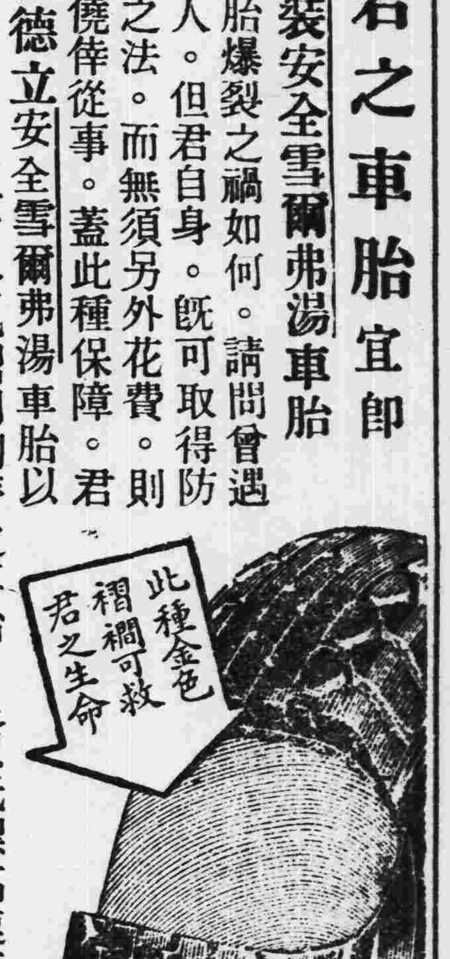

省港總批發處 德商禮和洋行 廣州沙基二八八號 香港大道中四號 中央銀行大樓

(三)

The NEW Goodrich Safety Silvertown WITH LIFE-SAVER GOLDEN PLY

上海雜誌公司支店

書籍部擴充大廉價

全部新書 減售一折至九折 最後三天 請讀者切勿錯過

新書一斑

戰爭……茅盾譯
苦竹雜記……周作人著
畸人集……張天翼著
清明時節……張天翼著
故事新編……魯迅著
如何生活……柳湜著

譯文復刊 徵求定戶

本刊由黃源先生主編，爲國內惟一介紹世界文學的刊物，曾由生活書店發行，後因故於去年停刊，讀者深爲痛惜！本公司有鑒及此，特請黃先生繼續編輯，由本公司負責發行，茲復刊爲一特大號已出版，內容豐富，篇幅增厚，爲一般尋常刊物所未見，另售五角，預定一卷(六期)收費一元二角，外另加郵費一角五分。

廣州永漢北路二三九號 上海雜誌公司支店 電話一一七四五號

廣東各界紀念革命先烈大會通告

爲通告事查三月二十九日爲革命先烈紀念日期遵照中央規定革命紀念日自應召開各界紀念大會用彰黨史永誌不忘茲經決議如左(一)定于是日上午九時在中山紀念堂舉行「廣東各界紀念革命先烈大會」(二)全市黨員一律出席赴會(三)各機關團體學校各派代表十人出席參加(四)散會後隨赴各革命先烈(紅花岡四烈士史堅如烈士黃花岡七十二烈士)墳場舉行公祭(五)是日各黨政軍警機關及各團體學校工廠商店一律下半旗誌哀並不放假(六)是日全市各娛樂場所各戲院一律日間停止娛樂(七)公祭時車輛由本會預備公共汽車載送各公祭人員自往返(往時由中山紀念堂起回時至財政廳前止)等議各在案除分別函行及通告外合行通告本市各機關團體學校一律遵照辦理爲要

右通告

中華民國二十五年三月廿四日

公祭黃花岡烈士時間

三月廿九日爲辛亥三月廿九廣州革命諸先烈殉難廿五週年紀念之期本會除請憲兵司令部公安局公用局黨童軍機器工會及市立中大光華柔濟圖強救護婦孺保生贊育各醫院在東郊以至墳場一帶担任糾察救護各事並在執信學校設立先烈遺蹟陳列處以資觀感外至公祭時間則定午前十一時爲各界代表致祭其餘團體個人隨到隨祭請各界代表依時到墳場集合行禮爲荷

烈士墳園林管理委員會 革命紀念會 啓

商辦廣東銀行廣州分行開投產業通告

本行產業奉准由三月二十三日起每日下午二時在西堤大馬路本行內當衆明投但每日應投之產業均挨次分段編列預先佈告粘貼行內除另將產業底價及開投辦法印寄外特再通告如欲投置產業者請卽移玉來行取閱辦法競投爲荷

〇四一

正是英雄用武時

鷹嘜上等牛奶 凡飲鷹嘜奶

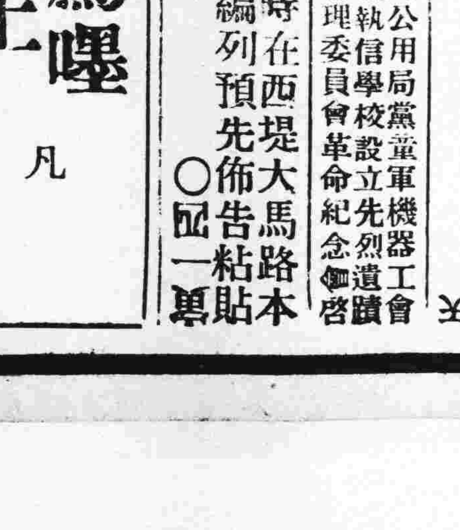

打倒一切雜奶 身體强壯

羅馬尼亞國王
卡羅爾的情史
他先是放蕩不羈的太子到處浪漫
寧願放棄其王位却不願犧牲愛情

淘·

羅馬尼亞國王卡羅爾是演過了不少次的愛情趣劇。他是一個浪漫史的主角，到處鍾情，隨意捨棄，放棄了一切的尊榮，不管人們的譏謗，逃到海外擁着嬌妻渡着飄流的甜密生活，這樣小說似的行動，歷來供歐洲黃色報紙不少的資料，十年來競載着他可歌可泣的浪漫史。

這個伴舞式的東歐小國王，對於戀愛這件事是不很慎重的，時常變遷的。他曾拋棄了王后，在拋棄王后以前又遺棄兩位愛人，最近又與美女魯潑斯可逃到海外。但歸國後又受人評議時，又與魯潑斯可決絕。

他的情史是這樣開端的：當歐洲大戰發動的六個月，卡羅爾受羅馬尼亞王費狄南的命令，旅行那時屬於匈牙利的德蘭色爾伐尼亞一帶，以期取得羅馬尼亞人的擁戴和同情，可是卡羅爾的活動却專注意於那些青年女性的同國人，而且賣弄他的手段吸引她向他自己，而不是為羅馬尼亞盡一點義務。到歐戰劇烈的時候，卡羅爾在愛佛來諾斯古將軍的部下，充一軍官，當德軍隊壓迫下之羅馬尼亞軍隊，便向梅爾都退卻，卡羅爾在軍中認識了少校蘭勃林諾的妹妹哲哲，卡羅爾便與哲哲偕奔到俄國與特賽去度蜜月，本來羅馬尼亞人的結婚是有這樣規定的，凡是下級軍官不能得到上級軍官的同意，擅自結婚，便是違犯軍紀。又羅國的憲法有一條約章，就是王室的人，不准娶羅國人為妻。當時羅馬尼亞的人民聽到了他倆偕奔的消息，都起來反對他，硬要卡羅爾再加入前線去應戰，卡羅爾很是憤怒，宣言放棄承繼帝位權。勇敢地攜着嬌妻到東方美國去旅行，及至他回到羅國，被法官裁判他嘗一嘗七十五天的鐵窗風味！

到一九二一年，卡羅爾的母親因他的兒子的性情太放蕩不羈，恐來日承繼王位時為人評議，於是暗中使人與希臘王疏通，把希臘女公主海倫迎娶過來，一方面斷絕了卡羅爾與哲哲的關係。但是海倫公主不是他理想的伴侶，因為他是一位靜淑莊嚴的人，她只可充一家庭的主婦，不過他的母親既代他娶過來，便無可奈何了。當海倫公主伴他到埃及印度日本旅行時，他曾對他的親人說：「我之旅行各地者，目的是想知道各地民族的女子種種性格之不同點。」卡羅爾的放誕風流，由此可以看出來。

前年，我們這位風流倜儻的太子又認識了一位少女，名叫魯潑斯可，她是很漂亮的美女，黃金似的絲髮，寶玉似的碧眼，她是一位富商的女兒，我們這位到處鍾情的太子又與她狂戀了，兩人又飄流到海外，忘記了哲哲，忘記了海倫，而專愛眼前的魯潑斯可，並又第二次宣言放棄承繼帝位權。

一九二七年羅馬尼亞王費狄南逝世，承繼帝位的不是卡羅爾，而是卡羅爾的兒子密却爾。海倫公主並提出與卡羅爾離婚的要求。到一九三〇年，卡羅爾突然發動政變，而乘機回國，掌管國家大計，魯潑斯可亦跟着回到羅國京城布哈來斯脫，幽居於別墅。可是最近又有人提出抗議，因為魯潑斯可是猶太的血統，羅馬尼亞人是主張排猶太人的，於此，這位太子又不得不與愛人決絕了。

狄克鮑華
美國姑娘們
理想的配偶
現在他還不曾結婚
因受公司合同限制

狄克鮑華為一自廣播明星加入影界者，天賦歌喉，更富表演能力，為全美今日最紅之歌星。其第一部片為華納之「四十二號街」，繼在「奇異酒店」，「花月爭輝」，「華清春暖」，「歌舞昇平」，「燕語鶯聲」，「月媚花嬌」及「紅運當頭」中充當主角。近作如「春滿瑤臺」及「仲夏夜之夢」等，均有優越成就。現在的「河上春聲」，是他與瓊白朗黛最近的合作品，全片笑料極為豐富，演出輕鬆異常。本文係載於美國Screen Play，特譯出以獻於愛好狄克者。譯者謹識

假如你在同任何一人去提及或者是訪問些關於李却鮑華Richard E Powell 的事情時，結果會使你失望，差不多的人都不知道，或者根本就沒聽過這樣一個名字。在這時，你自己便要了解到，並且要當心是你自己的錯誤了。

但是不要灰心，在你作再次訪問時，只將原來的李却Richard，換作狄克Dick，你便會很快的得到圓滿的答覆。

實際上狄克鮑華與李却鮑華不是兩個人。因了習慣上和親近的緣故，所以狄克——這縮稱的名字，便很普遍的用下去。尤其是女人們，恐怕李却這名字已無人提及了。

在荷萊塢，常常可以聽到，如果一個年青的獨身明星，在結婚以後，她或他對於異性的誘惑便漸次消失了。關於上面所提到的問題，虛實方面姑且不必去問。但無論如何，頗是一個值得一辨的題目。但是因了以上所討論的題目，而使荷萊塢製片者在狄克的合同上多加了一個新條例，那便是：「狄克鮑華結婚的禁止」。

究竟是為了什麼這裏有很明顯的理由在：因為狄克的獨身而使全美女人心神為之不安——因他對於每個女人，都有他相當的誘惑力，而同時在每個女人的心裏，也深深的留着狄克的倩影。

某種女人對某型人是會發生愛慕。如具有偉大氣魄，富有男性美的男性，是受某一種女人的崇拜。而具有文雅的男性，如孟各曼一流者，又是對某一種女人有他相當的誘惑力。同時一般粗壯的，又是在引誘着另一般的女人們，但是狄克是却能應付到各型的女人。

為什麼？在我尋求這答案時我曾與各種女人——代表社會上各型的會見了。結果我發現到，沒有一個不是在暗自愛慕狄克的，並且是希望作她的丈夫。

在荷萊塢喫食店的櫃台前，我晤見一位年青的姑娘，她，我相信足可代表一般有工作或有職業的女人們，是剛脫離中學校不久的。原因是因了環境的關係，而使她不得不犧牲了在校的第四年學業，因了加里佛尼亞的溫和日光，好像在她黧黑的雙頰上，需要一些胭脂來調色，並且她的微笑又是在蘊藏着一團忠實呢。

「我喜歡狄克作我的丈夫嗎？」在這裏，你可以理會到她在用「狄克」這名字，並且她那自問的語氣，又是在表示態度的何等親近。

「我嗎？當然是喜歡的。狄克正是我無時不在希望相晤和相愛的那一位呀。」「為什麼我如此的喜歡他呢？」「或者對這問題我將有一萬個答覆。」「但是——嘿，他小夥兒是多麼漂亮哇。」

這位姑娘的「嘿，他小夥兒是多麼漂亮哇」這一句話，可以包括了任何女子對他的愛慕及崇拜。而使狄克印在每個女人之心的深處。

接着我便走入一專理明星案件的律師處，在打字機聲和速記文件雜亂的公事房裏，我發現碧蒂正在忙碌她的工作。我同碧蒂是舊識，她是一位很聰敏而美麗的姑娘。

「我希望狄克作我的丈夫嗎？」「這裏我們可以又注意到碧蒂引用了第一位糖菓店姑娘的同一語氣來反問。」

「那有什麼不喜歡的嗎？」于是我緊接着便問她為什麼。「那太容易啦，因為他融合了或者是包括到任何女子所希望她丈夫所應有的優點，狄克，他不是一個粗暴的男子，更不是一個媚氣十足的女性化的男人，尤其不是處處使女人們憎惡的人。他處處能融洽一個女人的意思，而滿足你所對他的需求。」

以後我去華納公司，那時狄克正忙于攝製兩部片，一為「河上春聲」，另一部Page Miss Glory 我遇到了一位女臨時演員，她，一個投身影國不久的姑娘，但是她却失掉了她應有的奮鬥心，她是屬於某型的，她希望成名，而並未嘗盡人生之辛酸甘苦的滋味。她喜歡到椰林Bocoanut grove去跳舞，在月光下游泳於海濱，以消磨漫漫之夏夜。

「一定呀，我喜歡一個像狄克那樣的人來作我的丈夫。」她很懇切在回答我的問題：「雖然沒有一次我在作戲之外和他相晤過，但是在排演時，並且一同工作的。現在我更可以告訴你，像我的這樣一個臨時演員，是很有機會去專心注意某個明星(無論男或女)的真正面目是怎樣的，但是狄克却是一個實在的人，他共富有生命而活潑的，能替一個女人作到各方面的事情而使她滿意，像他這樣，是在我所知道的若干男子僅有的一個，所以我之願意狄克為我終身伴侶者，也就是如此。」

以上你得到了若干的答案，從上面所晤見的女人們，——她們足可以代表了社會上的各型婦女，她們每晚差不多去到影院消磨餘暇，或者我們可以說狄克鮑華所以他從一個在阿肯色，小石城 Little rock City arkau，雜貨店中小僮，而一躍成為今日銀國名歌星的原故，也正是在這裏。

好，現在讓我們知道究竟狄克本身對於這個題目是抱什麼態度。

狄克不是一個傲慢自高的人，他了解他本身之頭腦，富於清醒的所以成名，是有他相當的誘惑力在，狄克並對我談到，他恨一些男人——在被一般女人注意時，而自覺這些人是在愛慕他，因而生了驕傲的態度。

後來，我便問到，如果你沒有什麼特殊的技術來供獻給觀衆時，當然你不能受人的愛戴，然而究竟是什麼使得你的表演引誘女觀衆更甚於男觀衆呢？

「恐怕對於這點我不敢相信能完全給你一個對的答覆。」狄克這樣回答我，「我不過僅僅的將我的真實性完全放在作戲裏面，因為現在世界上，幾乎人們所渴望及所要的，不是為虛偽及所瀰滿的；正是你本身的實在的，別的性及忠實。每當我表演或歌唱時，我盡力去向着每個觀者，這也可算是一個小秘訣，是從前我同樂隊唱時所學到的。假如我將這一點作到成功時，在觀影的每一個人，髣髴與我個人直接晤面一般。這一點，我想也就是你所謂的，「狄克鮑華的愛的誘惑」吧！

以上，恐怕就是我所能給的一個僅有的答覆。(完)(陶叔眉)

二百五十字之長聯

淮陰徐海宗，嘗眷一妓，名蕊珠，巳訂白頭，因事暫別。及其重來，則門巷依舊，人面巳非，追量往事，意慘心愁，因題一聯而去。聯中句長而工，對仗尤穩，誠所罕覯。記其聯云：「試問十九年磨折，却苦誰來？如蠟自煎，如蠶自縛，沒奈何羅網誤投，嘗語予曰，君固情薄命者，何惜一援手耶？嗚呼，可以悲矣！憶惜芙蓉露冷，楊柳風和，舌妙吳歌，腰輕楚舞。每值酡顏之醉，頻勞玉腕之扶。天台無此遊，廣寒無此遇，會真無此緣。縱教善病工愁，憐伊憔悴，當恁地談心遙夜，數盡雞籌。怎當他嫋嫋婷婷，齊齊整整。「不圖爾三月歡娛，遽拋儂去？望魚常杳，望雁常空。料弗定琵琶別抱，然為卿計，夫豈昧夙根哉。而忍再失身也？噫嘻，殆其死歟！迄今豆蔻香消，蘼蕪路斷。門猶崔認，樓已秦封。難招紅粉之魂，枉墮青衫之淚。女媧莫能補，精衛莫能填，少君莫能致。所冀降神示夢，與我週旋，或有個更大家稽首慈雲，乞還鴛牒，夫夫婦婦，世世生生。」

西班牙代寫情書者
近感失業恐慌

淘·

在西班牙國內的任何一個市鎮或村落的街上，至少總有一攤代人寫情書的拆字先生，於街上的轉角處做着他的生意。這些代人寫情書者，是專門替那班不識字的青年作戀愛的代言人，正如我國的拆字先生之流。這種生意向來是不壞的，許多青年男女當他接到愛人的一封情書時，既不能向人家公開，不得不來請教這些做生意的人。而這些人是絕對忠實的，他們不單把對方的來信解釋得清楚，而且要代接信者回覆一封滿紙纏綿的情書，並對於兩性間的秘密永不洩漏。因此，這班代寫情書者是傳達愛情的傳聲機，或稱為兩性間的綠衣使者。

可是最近，這班愛情的綠衣使者的職業却動搖了。因為西班牙近年來掃除文盲，教育部長杜明哥出了種種的計劃，要建立七千間學校，如果識字運動能夠普及，則他們便有失業的恐慌了。並他們為了生活問題，曾一致起來抗議這識字運動之實施，並上書給教育部長，請他保護他們的職業，而教育部長却叫他們不必担憂，因為學校中需要教員，他們可以在學校找到一個安置的地位。(完)

著名電影科學家
勞斯泰逝世
往年曾為安迪生助手
生平對影界貢獻極大

電影科學家奧格司丁勞斯泰氏(Eugene Augustine Lauste)，於上月二十七日在美國紐澤西省之蒙克萊亞城以胃病不治而卒。按勞氏於一八五七年生于法京巴黎，今年適為七十八歲。初無藉藉名，自著名電學發明家安迪生氏邀來遊美，始聲譽鵲起，至今已被認為現代第一流電影科學工程師之一。安迪生氏試驗瑪萊氏活動攝影學說之成功，勞氏與迭克生W. L. Dickson二人勞績為最，而安氏對勞氏尤為倚重，活動攝影機即勞氏所發明者。

嗣後，映射機所用之較闊膠片，(納善圈Latham Loch)係勞氏改革三五米厘通用膠片所創，此外關於潤片機件方面，建樹頗富。在聲片醞釀時期，勞氏對之即感興趣，因擬採用攝錄技術，施之於影片，使成有聲，故於一九〇六年，勞氏與潘次氏(John E. V. Petts)均獲英國政府准許攝製有聲片之專利，亦曾在歐洲各國，登記備案，至今勞氏個人監製之有聲攝影機，仍在培爾科學館中。惟勞氏原則雖正確，但有一大缺陷，即勞氏未能發明擴大音浪器，後經培爾科學館利用長距離擴浪之激升器Booster，但仍不能適合於聲浪之傳遞Telephone Relays，於是維太風應運而生。及有聲片風行潮湧之時，勞氏之專利不獲繼續有效，幸經人向培爾科學館當局申說，勞氏始援例享受資給。

綜勞氏一生，其予電影事業厥功甚偉。最初之活動攝影機，既為其獨力創造，而有聲片之胚胎，實繫於其理想之精邃，惜功虧一簣。然改革闡發，孜孜不倦，抑晚年多病，尚擬掃除錄音上之弊病。故勞氏之死，不僅電影業蒙受絕大損失，亦世界科學界之大不幸也，悲夫！(影探自滬寄)

五四運動時之趣劇

民國八年五四運動時，余尚肄業小學，校長某為一頑固之學究，對於學生愛國運動，不表同情，顧以風氣所趨，亦未敢遽起干涉，忽思得一策，聊示報復。一日，於佈告處張一告白曰：「為佈告事，查得吾人理髮時所用之剪刀，為道地劣貨。諸君愛國，當從自身做起。星期日本校雇來剃頭匠多人，免費為諸君剃頭。如有故意違抗，或再用普通剪刀理髮者，即以不愛國論，開除學籍，希各凜遵！」學生雖明知校長開頑笑，但因懾於威權，只得俯首聽命，於是全校二百餘同學，悉光滑其頭，而成為和尚矣。(恨秋)

關於中國女人的美

··季椿··

前年，有名德哥派拉者到過中國，介紹人向我們說，他是近代法國的名作家，這次來華，很想搜羅些新著的材料去云云。遊過大江南北之後，他走了，臨行時有人發問，「先生對華印象如何？」這位作家竭力讚美中國女性如何靜默，如何幽嫻，如何美麗；當時，大有帶位中國小姐回去，作為遊華紀念品的模樣。

這位名作家特別對女性發生興趣，很有些人覺得文不對題，其後打聽出來，他原是法國三角戀愛小說家。文衛既如此，大家也覺得其特別注意女性，是不足詫異了。

前幾天，卓別麟先生到過上海，小遊了一次，離滬前，照例有「記者叩以此行印象如何」的口試。卓先生的回答是：「中國女性美之可愛，遠勝歐美。」卓先生留華之期較德哥派拉更為短暫，可是「中國女性美之可愛」却已被他發現了，而且還有比較：「遠勝歐美。」這像也有天才的。不過他沒有指明美得如何？美在那裏？與歐美女子的美比較怎樣？僅僅是籠統的武斷了一下。

而報載所端，卓先生對梅蘭芳這位男性說過這樣幾句：「余與君晤別不過數年，當時我倆(「我倆」常見於「茲得雙方家長同意」的啓事中)髮均黑色，今則余髮已斑白，而君之髮猶全黑，豈君竟永無一根白乎？」談話時先以兩手拍梅博士之肩」，「言已」則還有一陣大笑」，此情此景，實在也耐人尋味。

然而卓先生只對中國女性大加讚美；而於男性若梅蘭芳者却沒有談到如何「可愛」。不知他所讚美的中國女性項下，是不是把雄婦人的男性也包括在內了？

世界浴室瑣談

淘·

浴室在近來已被人認為和茄菲店一般可以發生韻事的，所以許多人都拿牠來作談天的資料，現在我介紹世界上幾個奇異的浴室來作諸位談天的話柄吧！

在美國有一種奇妙的浴室，現在還為一般土人所浴用，這浴室，是建築在河畔或池邊的，美國人把泥土築成一間圓形的小屋，四面的牆壁開窗，只有一個小洞可以使進浴者爬進去。在未進浴時，先把石塊在火上烘熱，帶進浴室內，把冷水澆這些石塊，並緊閉進去的小洞，於是小屋內便佈滿了蒸氣，浴者在室內數分鐘便要出來，據說吸了這水蒸氣可以治傷風感冒等疾病。

德國的柏林也有一間蒸氣浴室。名叫做「羅馬浴室」，他並不是單用來洗澡的，乃是設來治療肥胖的人，凡是脂肪質過多的或碩大無朋的肥人，都到這裡進浴，凡浴者必臥在一張安樂椅上，密閉着窗，然後熱水從上面灑下來，並有工人代浴者擦身，浴罷開窗，可以聽公園音樂，或說笑話，使這些肥胖的人樂而忘憂。

俄國有一特殊的蒸氣浴室，可算是世界罕有的浴室，這種蒸氣浴室有公共和家族的分別。公共浴室可以收容四五十八人的場所，在浴室的一邊，設有發爐，牠們是用石或鐵製成的，爐下加火燒至灼熱，便把冷水澆於爐上，則發出蒸氣。在室內的另一邊的牆壁處，則有白石砌成的階梯，各階梯的熱度是不同的，石級愈高，所以熱度亦愈高，所以在浴室內可以任意揀位坐下，浴者在室內坐到全身發汗，才用白樺皮擦身。家族浴室的設備較為簡單，這是屬於私人營業的，故清潔完備，每到黃昏，俄人夫婦並肩行到這浴室進浴，凡是單身的旅客，亦常借這浴室作徵召妓女的場所。

日本的浴室是在近海濱的沙灘上建築的，很像夏天時的游泳池，他們男女都在一室內進浴，並且大家都露體，亦不以為奇異。在海濱的浴室，因為沙裏含有硫黃質，故浴者多把全身埋於沙裏，只露出一孔，這樣據說可以除去一切的皮膚病。近來又有日光浴，是在離城較遠的僻地，男女除去了衣服，在大自然之下奔跑追逐，在過着原始時代一般自由的露天生活，可以把身體鍛鍊得健強，故這浴室稱為大自然的浴室。

清代之文禁

靜華·

清康熙十六年都察院題准：「凡捏造俚歌，刊刻傳送，沿街唱和者，內外地方官，卽時查拏，照不應重律治罪，若係妖言惑衆等詞，照律擬罪。」雍正三年奏准：「凡妄布邪言，書寫張貼，煽惑人心者，令五城司坊官，不時嚴拏」。又：「凡坊肆市賣，一應淫詞小說：：務搜板書，盡行銷燬，有仍行造作刻印者，係官革職；軍民杖一百，流三千里；市賣者，杖一百，徒三年；買看者杖一百；該管官不行查出，按次數分別議處。」又乾隆十年奏准：「五城街衢牆壁間，術士多貼淫戲穢惡之方，巧立名色，哄騙少年：：：飭令：：：嚴行驅逐。」又高宗實錄：「乾隆十八年七月，欽奉論旨：我朝：：：曾將五經及四子通鑑等書，翻譯刊行，近有不肖之徒：：：將水滸西廂記等小說翻譯，使人閱看，誘以為惡，甚至以滿洲單字還音，鈔寫古詞者俱有，滿洲習俗之偷，皆由於此，不可不嚴行禁止。」嘉慶七年上論：「：：：鄉曲小民不但經史不能領悟，卽子集亦東貲不觀，惟喜讀詞俗劇及一切鄙俚之詞，更有編造新文，廣為傳播，有著步軍統領衙門：：地方官：：將各坊肆及家藏不經小說，現已刊播者，令其自行燒燬，不得仍留原板，此後並不准再行編造刊刻，以端風化，而息誕詞」十八年又論：「居民人等，如有家存邪淫小說，及違礙經卷，或自行燒燬，或呈繳到官：：驗明查銷。」總之，清代雍乾兩朝，文字獄最盛時，民間之文字受連帶關係，其禁愈嚴。至清末，孝欽后喜聆雜曲，以致風尚一時，效行甚速，凡三國演義，小五義，大八義，小八義，彭公案，施公案，粉粧樓，楊家將等，皆有鼓詞，大都詞句鄙俗。最後有張某者，因其所編，有王員外休妻，四貝上工，烟鬼自嘆，嘆五更，山西五更，妓女自嘆等，多係針貶當時俚巷民俗，故不之禁，今則以有關通俗教育，經審查不合，禁止印行，此種刋物，恐將成舊都民情史上之參考品矣。

星期日　第一七七期目次

卡羅爾的情史
美國姑娘們理想的配偶
代寫情書者感失業恐慌
二百五十字之長聯
勞斯泰逝世
關於中國女人的美
世俗浴室瑣談
五四運動時之趣劇
清代之文禁